CULMINO LA HAZAÑA

ARMSTRONG, ALDRIN Y COLLINS, LOS CONQUISTADORES DE LA LUNA, AMERIZARON EXACTAMENTE A LAS 12.51

crónica

FIRME JUNTO AL PUEBLO

EL DIARIO DE MAYOR CIRCULACIÓN EN EL PAÍS — 5A EDICIÓN DE LA TARDE

Año VI — Buenos Aires, Jueves 24 de Julio de 1969 — Nº 2.125 — $ 20.—

ASISTIO NIXON. El presidente de Estados Unidos, Richard Nixon, siguió a bordo del portaaviones Hornet, el descenso de la cápsula Apolo 11. (Radiofoto de los servicios de AP para CRONICA).

A BORDO DEL HORNET, 24 (Associated Press). — La astronave Apolo 11 bajo hoy al océano Pacífico a las 12.51 (hora argentina) con los primeros hombres que pisaron la superficie de la Luna, descendiendo cerca del buque en que les esperaba el presidente de los Estados Unidos. Los astronautas Neil A. Armstrong, Edwin E. Aldrin y Michael Collins bajaron al océano después de una maniobra de reingreso a la atmósfera terrestre en que la temperatura exterior de su cápsula espacial llegó a 2.800 grados centígrados. Entraron en la atmósfera a 40.000 kilómetros por hora. El blanco del descenso fue trasladado 400 kilómetros al Este anoche cuando los meteorólogos pronosticaron tormentas eléctricas en el lugar escogido en un principio. El nuevo blanco, para llegar al cual los astronautas debieron modificar ligeramente el ángulo de su astronave al bajar en la atmósfera, se encuentra a 1.500 kilómetros al sudoeste de Hawaii.

● CAYO INVERTIDA

Al bajar, la Apolo 11 cayó de campana en el agua en olas de medio metro a un metro y los astronautas inflaron sacos de flotación para enderezarla. La misma cosa ocurrió con la Apolo 7 cuando descendió en octubre. "Aún estamos en estable posición de campana", dijo Armstrong, "pero nos enderezamos lentamente". Once minutos después, con los helicópteros del avión sobre ellos, Armstrong dijo que la cápsula espacial se enderezó. "Estamos estables", dijo. El descenso en el Pacífico no fue visible desde el portaviones debido a una combinación de cielo neblinoso y al hecho que era justo después del alba en el Pacífico. Lo mismo que centenares de marineros en la cubierta, Nixon observó a través de binoculares al tratar de ver bajar a la cápsula.

● LO PRESENCIO NIXON

La televisión desde el portaaviones mostró a Nixon observando el horizonte. Cuando se recibió información de que los astronautas estaban seguros en el agua, aplaudió y sonrió. Con el presidente estaba el coronel Frank Borman, que comandó el vuelo del Apolo 8 a la Luna en diciembre, el secretario de Estado, William Rogers, y el administrador espacial, Thomas O. Paine. El "Hornet" inició su marcha hacia el lugar del descenso de Apolo 11.

El descenso ocurrió virtualmente en el lugar previsto y con una precisión de segundos en cuanto al tiempo. Un hombre rana salió para entregar los trajes de aislación biológica que debían ponerse los astronautas antes de salir de la astronave, lo que tomaría tiempo adicional.

● EL RESCATE

Los helicópteros del "Hornet" que habían ubicado con suma rapidez el punto de caída comenzaron a montar guardia sobrevolando la cabina lunar. Luego, desde uno de ellos, un hombre-rana se lanzó al mar. Los especialistas a bordo del "Hornet" se felicitaron de la precisión del punto de caída de la cabina. Dijeron que ello facilitó grandemente las operaciones de recuperación. Los hombres-rana fijaron un flotador en torno a la cabina. También conectaron el teléfono y los tres astronautas los tranquilizaron sobre su estado. Afirmaron que se encontraban en perfectas condiciones físicas. La balsa neumática fue inflada y quedó junto a la escotilla de la cabina, ligeramente balanceada por las olas. Veinte minutos después del descenso de la cabina, todo parecía dispuesto para la recuperación de los tres cosmonautas. Todas las maniobras se desarrollaban a un ritmo record. Los tres hombres, en cuarentena desde que el módulo lunar (LEM) abandonó la superficie de la Luna, tenían que vestir un traje esterilizado antes de salir de la cabina. Desde el interior, Collins dijo a los hombres-rana: "Los tres estamos en excelentes condiciones. No se apresuren".

● ROCIAN DESINFECTANTE

Los helicópteros quedaron estacionarios sobre la cápsula, al tiempo que se completaban los preparativos para recoger a los astronautas y la nave. En el "Hornet" los marineros comenzaron a rociar con desinfectante la parte de la cubierta donde serían traídos los astronautas. En las pantallas de televisión ya se podía ver la astronave boyando en el agua, bajo los tres helicópteros.

● TRAJES ASEPTICOS

Al abrirse la escotilla, un hombre rana tendió a los tres hombres los trajes asépticos, provistos de un casco con visera y una máscara antigas que les hace parecer científicos atómicos en plena tarea.

● PASAN A LAS BALSAS

Los astronautas vestidos con los trajes asépticos color verde oliva, comenzaron a pasar a las balsas salvavidas colocadas junto a la cápsula poco después de haber sido abierta la escotilla. Uno de los astronautas ayudó después a un hombre rana a cerrar herméticamente la portezuela.

● VUELO DE OCHO DIAS

El descenso terminó un vuelo de ocho días, tres horas y 18 minutos durante el cual la Apolo 11 viajó más de 750.000 millas.

● ANUNCIO EN MOSCU

MOSCU, 24 (France Presse). — La agencia Tass anunció hoy aquí el amarajo de la Apolo 11 de regreso de la Luna. "La nave cósmica Apolo 11 llevando a bordo tres valientes cosmonautas amaró hoy a las 16.50 (GMT) en el océano Pacífico", informó la agencia soviética sin comentarios. (Más inform. páginas 12, 13 y 14).

PANCREAS: OTRO INJERTO

Al cierre de esta edición se estaba realizando en el Hospital Fernández el injerto de páncreas al padre Jaime Soler. El citado estaba internado desde hace varios días a la espera de un donante y el mismo sería un accidentado el día sábado que, desde esa fecha habría estado en el nosocomio, en el 4º piso, en la sala "terapia intensiva". La operación, pese al hermetismo que existe en torno a la misma, se habría iniciado pasadas las 13.30 y se continuaba en el injerto al entrar en máquina esta quinta edición.

CHOQUE EN CORDOBA: 4 MUERTOS

● Información Página 3

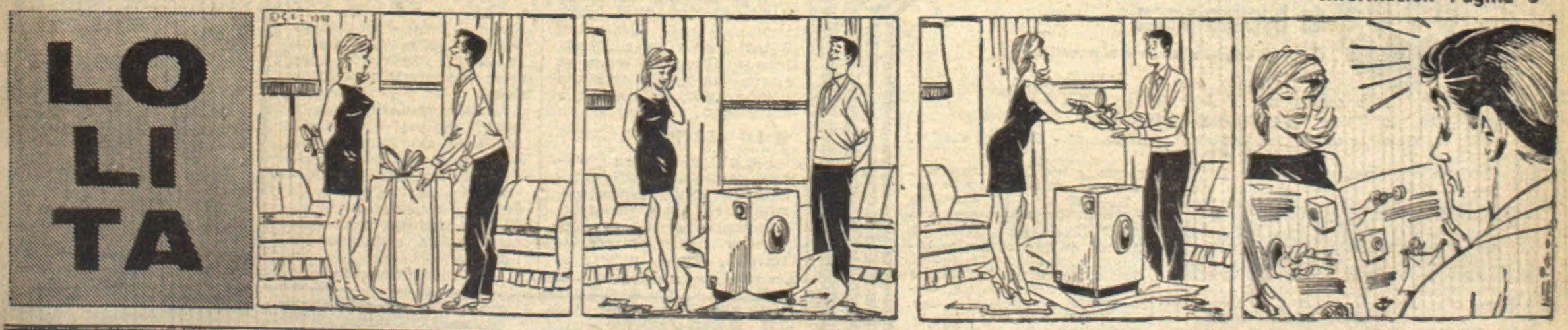

TRAGEDIA EN EL MAR

AUTO TRANSPORTADO: FUE UN OVNI, DICEN

FLORIANOPOLIS, Santa Catarina, Brasil, 24 (EFE). — El matutino carioca "O Jornal", inserta en su edición de hoy una noticia transmitida por su corresponsal en esta ciudad, según la cual cuatro comerciantes de Río Grande del Sur, que viajaban ayer en el interior de una camioneta "Kombi" viéronse, de pronto, suspendidos dentro del vehículo a gran altura, el cual parecía estar agarrado a un imán existente en la base de un "plato volador".

Los cuatro comerciantes son José González, Onilio José da Silva, José Cidimar Barbosa y Moisés Courto, los cuales afirmaron que después del "vuelo maravilloso", el extraño objeto posó la camioneta suavemente en otra parte del camino.

Manifestaron los protagonistas que el vehículo se desplazaba normalmente por la carretera, cuando al tomar una curva, observaron la presencia de un disco volador a baja altura. Un chorro de luz salió entonces del objeto y fue a proyectarse sobre la camioneta, que quedó con todos sus sistemas de comando desconectados, inclusive la luz.

SE FUGO HACE 4 AÑOS Y AHORA VOLVIO

SAN JUAN, 24 (De nuestro corresponsal). — Un hecho insólito se registró en la cárcel local, Francisco Froilán Díaz, que huyó del establecimiento carcelario hace 4 años, regresó ayer aduciendo estar arrepentido y no poder gozar de la libertad. Agregó que durante ese lapso había estado en la provincia de Mendoza y que por consejo de su madre había resuelto regresar para cumplir con la pena que le fue impuesta acusado de robo.

Chocaron 2 Barcos: Rescataron 2 Cadáveres y Hay 20 Desaparecidos

MARSELLA (Francia), 24 (Reuter, Associated Press y DPA). — Estalló y se hundió esta mañana en el Mediterráneo, cerca del puerto francés de Tolón, un enorme petrolero noruego, luego de chocar en plena navegación con un buque francés de pasajeros.

En un primer momento se informó que había 20 desaparecidos, que venían a bordo del cisterna, de nombre "Silja", de 52.371 toneladas de registro, mientras que otras personas que viajaban en el "Ville de Majunga" resultaron heridas o lesionadas.

Numerosas embarcaciones registran palmo a palmo el mar en busca de sobrevivientes a partir del siniestro. A bordo del buque de pasajeros, de 8.169 toneladas de porte —que zarpó ayer de Marsella con rumbo a Madagascar— se produjo un principio de incendio, que pronto pudo ser extinguido

Las autoridades marítimas señalaron que dos miembros del pasaje del "Ville de Majunga" sufrieron lesiones al resultar dañada la superestructura del buque al ocurrir la violenta colisión.

● EL S.O.S.

Mensajes procedentes de la zona dan a entender que se han recuperado en los primeros instantes a nueve sobrevivientes que están a bordo de una de las unidades de salvamento que llegó hasta el lugar del accidente luego de escuchar el S.O.S.

El petrolero llevaba 35 tripulantes, habiendo transcendido que iban también cuatro mujeres, aunque no se sabe si eran esposas de tripulantes o pasajeras, las que figuran entre los desaparecidos.

El petrolero se dirigía de Génova hasta los puertos petroleros del Golfo Pérsico.

● DOS CADAVERES

Pasados los primeros momentos se informó que habían sido rescatados los cuerpos sin vida de dos de los desaparecidos. En consecuencia el saldo hasta ese segundo parte era de dos muertos, cuatro heridos graves y dieciocho desaparecidos.

Debido a la colisión, el petrolero noruego explotó, hundiéndose rápidamente. El mercante francés resultó en parte presa de las llamas, pero la tripulación pudo finalmente extinguir el fuego.

El barco alemán "Sheratan", que se encontraba en las cercanías del lugar del accidente, pudo recoger a parte de los náufragos.

El petrolero noruego, botado el año pasado en Oslo, se dirigía al golfo Pérsico.

● AVISTAN RESTOS

Miembros de la operación de rescate manifestaron, posteriormente, haber visto algunos restos de naufragio en la superficie del mar.

"Guerra" Entre un Cura y un Alcalde Debido a la Chicha

BOGOTA, 24 (France Presse). — El cura párroco de una población colombiana ha declarado una guerra a muerte al alcalde porque éste le impidió la venta pública de chicha.

Informes de prensa dicen que el cura, cuyo nombre no se da, recibió una negativa del alcalde de la localidad de Busbanza, Norte colombiano, para vender esa bebida a los campesinos ya que el gobierno tiene prohibido su expendio.

El sacerdote entonces inició una guerra contra el alcalde, desde el mismo púlpito en el cual lanzó frases ofensivas contra el funcionario.

El alcalde, por su parte dijo que el cura tiene un carácter violento y que hace poco tiempo amenazó con retirarse de la parroquia si no le regalaba dos hectáreas de terreno.

TED KENNEDY: "SUICIDIO POLITICO"

EDGARTOWN, Massachusetts, 24 (France Presse). — La actividad policial es ya intensa en torno al "caso" Edward Kennedy, que comparecerá el lunes a puerta cerrada ante los jueces del estado de Massachusetts para responder del accidente que costó la vida a la ex secretaria de su hermano Robert. Una primera sanción fue ya tomada contra el senador de este estado: **la suspensión de su registro de conductor.**

Entretanto, Ted Kennedy, que sigue aislado en su morada de Hyannisport, cavila continuamente acerca de las repercusiones del accidente del viernes pasado, cuando el coche que conducía cayó en un lago en el que se ahogó Mary Jo Kopechne, de 29 años. La policía está controlando todas las llamadas telefónicas de la noche del accidente e investiga también para conocer el ambiente que reinaba en la velada que precedía la marcha del senador y de miss Kopechne. Trece personas, seis mujeres y siete hombres, estuvieron en este "party" y los detectives se esfuerzan en descubrir si alguien bebió exageradamente.

● UNA TESTIGO

ARLINGTON, Virginia, 24 (Reuter). — Una joven de 26 años de edad que estuvo presente en la fiesta a la que asistió el senador Edward Kennedy el viernes último, declaró a los cronistas que se trató **"estrictamente de una cordial reunión social".**

Esther Newberg hizo estas manifestaciones ayer luego de regresar del funeral de Mary Jo Kopechne, quien pereció ahogada cuando el automóvil conducido por el senador se precipitó en una laguna después de dicha fiesta.

Subrayó que la reunión del viernes por la noche tuvo un carácter **"estrictamente recreativo... No se bebió en demasía, comimos asado a la parrilla".**

La revista "Newsweek" expresó el martes que los más íntimos coloboradores del senador habían estado preocupados **"por sus hábitos de escasa parquedad en la bebida su temeridad en el volante y su carácter ojialegre ante un rostro precioso".**

En una conferencia de prensa efectuada ayer en Edgartown, se preguntó al jefe de policía, Dominick Arena, si las personas involucradas habían estado bebiendo. Respondió que ello entraba en el terreno de las hipótesis.

El senador, último de los hermanos Kennedy que sobrevive, debe comparecer el lunes próximo en una audiencia para responder a la inculpación de haber abandonado el lugar de un accidente.

El procurador fiscal Walter Steele añadió: **"Tenemos ciertas evidencias en el expediente del caso que será juzgado. He solicitado al jefe de policía que no haga ningún comentario sobre el particular. Este es un caso que debe ser juzgado en los próximos días y no es justo para este demandado tratar el caso así en este momento".**

CANJE DE ESPIAS: LIBERARON LOS RUSOS AL INGLES GERALD BROOKE, QUE NO QUISO HACER DECLARACIONES

LONDRES, 24 (France Presse y DPA). — El británico Gerald Brooke, liberado el miércoles por los soviéticos "a cambio" de los esposos Kroger, que purgan aquí 20 años de prisión por espionaje en favor de la URSS, llegó esta mañana al aeropuerto de Londres procedente de Moscú.

Los esposos Peter y Helen Kroger, sin embargo, no recobrarán "inmediatamente" su libertad, se indicó hoy en Londres de fuente informada, pero según los observadores ese evento no tardará en producirse.

La liberación de Brooke fue el resultado de varias semanas de negociaciones celebradas en la capital británica entre el embajador soviético en Gran Bretaña y el Foreign Office

El secretario del Foreign Office, Michael Stewart, informará esta tarde a la Cámara de los Comunes acerca de las conversaciones anglosoviéticas relativas al "cambio"

AVELLANEDA: RESPONSO Y SEPELIO

SAN MIGUEL DE TUCUMAN, 24 (De nuestro corresponsal). — Hoy se realizaron las exequias del ex gobernador de la provincia, Roberto Avellaneda. Fue sepultado en el cementerio del Oeste; el velatorio tuvo lugar en la Casa de Gobierno, donde estaban presentes al llegar el ataúd, el gobernador Nanclares, sus ministros y otras altas autoridades civiles y militares. A las 10.25 el capellán estatal, monseñor Honorio Soria, rezó un responso y luego el ministro de gobierno, Juan Ramón Estrada, pronunció una oración de despedida.

El féretro fue trasladado a la Catedral, donde se ofició una misa de cuerpo presente. En las exequias habló el intendente de esta ciudad.

banco municipal de la ciudad de buenos aires
el banco de la ciudad al servicio de su comunidad

REMATE OFICIAL — CON BASE
POR ORDEN DE: GAS DEL ESTADO
AUTOMOTORES
JEEP: Ika Gladiator 65 - CAMIONETA: Ika Estanciera 60 - CAMION: GMC 42.
VARIOS
Cubiertas con y sin uso, ficheros, bronce, aluminio, cobre, limas, escofinas, machos, dados d/terrajas, repuestos, cañerías d/acero, planotecas, mesa especial p/planos, tanque metálico, revólveres TANQUE cal. 38, carabinas REMINGTON cal. 30, proyectiles, cable de cobre p/bobinado, manómetros, etc.
REZAGOS
Fichas IBM, hierro, reguladores, cubiertas, cilindros de gas envasado, baterías, etc.
Exhibición: Desde el 18/7/69 en: España 918, Alsina 1254, Isabel La Católica 931, Magallanes 1407, Cap. Federal - Camino de Cintura y Avda. Crovara, Ciudad Gral. Belgrano, de 7.30 a 14 horas (Pcia. Bs. Aires) y en Rioja 1774, Cap. Federal, de 12 a 18 hs. - LUNES A VIERNES.
REMATE: El 31 de julio a las 17.30 horas en Esmeralda 660, Sala Nº 4, Capital Federal.
Informes y Prospectos: En los lugares y horarios de exhibición, y en Esmeralda 660, planta baja, T. E. 392-9531, lunes a viernes de 14 a 20 horas.
RESULTADO SUJETO A LA APROBACION DE LA ENTIDAD VENDEDORA — O. P. 227.

MATAN A UN SOLDADO EN UN ASALTO EN SAN PABLO

SAN PABLO, Brasil, 24 (Associated Press y ANSA). — Un soldado fue muerto a tiros ayer al tratar de frustrar un asalto a un banco, donde por lo menos intervinieron nueve asaltantes. Entraron en el Banco Brasileiro de Descontos, donde se apoderaron de 2875 cruceiros nuevos (unos 245.000 pesos argentinos).

● LO ASESINAN

Los ladrones habían desarmado antes al guardia Aparicio Dos Santos Oliveir, pero éste resistió y varios integrantes de la pandilla abrieron fuego con sus revólveres, dándole muerte en forma alevosa, tras lo cual fugaron en un auto, que los estaba aguardando en las cercanías del banco.

Hubo otros asaltos a bancos ayer en San Pablo y en Río de Janeiro. Algo bastante común en la ola de terrorismo que han vivido estas ciudades durante los últimos meses.

La primera auditoría de la marina informó que se encuentran detenidas veinte personas acusadas de participar en asaltos a establecimientos bancarios de Río de Janeiro, habiéndose iniciado una exhaustiva investigación para esclarecer los hechos.

RASTROJERO 0 Km.
INICIAL $ 103.000
CUOTAS DE $ 10.192
PICK-UP
RURALES 0 KM.
INICIAL $ 126.000
CUOTAS DE $ 12.136
USADOS TODAS LAS MARCAS
INICIAL $ 75.000
CUOTAS DE $ 7.280
Sin codeudor ni garantía Hipotecaria - Consúltenos de 9 a 20 horas
JUAN B. JUSTO 8885
CONSIGNACIONES
Crédito Prendario R.P.S.A.
P. J. R. 000223-9-2-67 R-5-4-67
De A. y P. para un Fin Deter.

SU DECISION DEBE SER MUNDIAL PORQUE
POMPEYA: ALMAFUERTE 866 (a metros de Av. Sáenz y Av. La Plata)
LINIERS: MONTIEL 180 (a 1 cuadra de la estación)
QUILMES: MITRE 1155 (esq. Garay)
CONSTITUCION: BDO. DE IRIGOYEN 1492 (esq. Garay)
TEMPERLEY: AVELLANEDA 118 (Fte. est.)
VENTAS DE 9 A 20 HORAS TAMBIEN SABADOS
ES MAS CASA, MAS FUERTE, MAS MODERNA, CON TECHO DE LOSA, PANEL SANITARIO, AGUA FRIA Y CALIENTE, Y GAS EMBUTIDO.
REALIZADA CON MATERIAL QUE LUCE GALLARDAMENTE
SU 1er. PREMIO
En cuotas desde $4.800.-
10 MODELOS DISTINTOS

TREMENDO CHOQUE: 4 MUERTOS

Un Auto se Incrustó en un Camión

CORDOBA, 24 (De nuestro corresponsal). — Un accidente de tránsito de impresionantes características se registró a las 5.35 de hoy, sobre la ruta provincial Nº 36, que une las localidades de Bell Ville y Justiniano Posse, a diez kilómetros de esta última población. Resultó toda una tragedia porque en la emergencia perdieron la vida los cuatro ocupantes de un automóvil, que prácticamente se incrustó, cuando avanzaba a excesiva velocidad, debajo de un enorme camión - jaula.

En el automóvil marca Borgward Isabella, chapa 136534, de la ciudad de Córdoba, viajaban Ernesto Aranson, Guerñi Pleger, Hugo Antonio Aransón y Liliana Rosa Aranson, todo domiciliados en la calle Sarmiento 173, de Villa Cabrera, Córdoba. Las primeras informaciones no establecen el grado de parentesco de estas personas, pero se presume se trata de un matrimonio —Ernesto Aranson y Guerñi Pleger— y sus hijos, los nombrados con anterioridad.

● TREMENDO IMPACTO

En sentido similar al que llevaba el Borgward, avanzaba el camión-jaula patente Nº H E 4448, de Venato Tuerto, provincia de Santa Fe, conducido por Carmelo Pizarelli, afincado en dicha localidad santafesina.

El automóvil comandado por Ernesto Aranson, que como queda dicho se desplazaba a más de 80 kilómetros por hora, intentó en varias oportunidades sobrepasar la línea del camión-jaula, pero falló en sus intentos porque generalmente, en sentido opuesto, convergían numerosos vehículos automotores. En determinado momento, a la altura indicada, el Borgward se abrió hacia uno de sus costados, con el evidente propósito de pasar al vehículo que le precedía, es decir, el camión-jaula.

Pero cuando realizó esta maniobra se encontró de frente con otros rodado que avanzaba en sentido contrario, a gran velocidad. Aranson, entonces intentó retomar su mano, pero ya tenía delante suyo, a centímetros, al pesado camión, en cuya parte trasera se incrustó el vehículo que comandaba.

El impacto fue tremendo, y de inmediato se intuyó la magnitud de la tragedia.

El camión conducido por Pizarelli detuvo su marcha. También frenaron sus coches otros automovilistas que surcaban la ruta en el lugar de la tragedia. Todo el mundo corrió, todos quisieron ser útiles para salvar las vidas de quienes ocupaban el vehículo accidentado. Pero todo resultó vano, dado que las cuatro personas se encontraban muertas, presentando terribles fracturas y mutilaciones. La ruta, por orden policial, recién quedó habilitada alrededor de las 7 de la mañana de hoy.

Al filo de este mediodía, cumplidas las diligencias de estilo, familares de las víctimas conducían los cadáveres hacia esta ciudad.

LA CGT TRATA UNA JORNADA DE PROTESTA Y GESTIONA ENTREVISTAR A ONGANIA. RUMOR: SUAREZ IRIA HOY

La comisión provisional de la CGT, en sesión incompleta de sus integrantes, trataba este mediodía el plan de movilización y una jornada de protesta, a cumplir el miércoles próximo en principio. Con ambas medidas, pretende ir creando las condiciones a fin de obtener un aumento de emergencia, el pleno funcionamiento de las comisiones paritarias, según la ley 14.250, la libertad de los presos gremiales y la derogación de la ley por la cual se designó un delegado del Poder Ejecutivo en la central. Son entre otros, los asuntos más importantes para los cegetistas. El plan de movilización comprende asamblea de delegados y de base en los sindicatos adheridos y puestos de trabajo.

Los sindicalistas se reunieron en medio del rumor sobre la posibilidad de que hoy se presentase a tomar posesión de la CGT el señor Valentín E. Suárez. Hasta Rafael Coronel comentó risueñamente la versión. CRONICA indagó a funcionarios de la Secretaría de Estado de Trabajo, pero la especie fue desechada.

La expectativa creada permite una serie de supuestos en torno al arribo del señor Suárez al edificio de Azopardo 802. Se dice que conociendo al ex funcionario del gobierno peronista, no habrá de presentarse con las "manos vacías", que algo habrá de llevar consigo que le permita entrar al diálogo marginando la existente irritación. Se especula acerca de que el Gobierno no descarta un aumento de emergencia que nivele el poder adquisitivo del salario real con el costo de vida, una decisión que bien podría adoptar antes de setiembre.

También se anunciaría la convocatoria a elecciones en los gremios intervenidos, incluida la Unión Ferroviaria; y se reincoporaría a los cesantes por causas gremiales. Con ese bagaje de resoluciones, la presencia de Valentín Suárez en la CGT se haría llevadera y hasta los gremialistas "olvidarían" el famoso artículo 3º de la ley 18.281, que lo convierte en un virtual interventor. Este planeo lo conoce el mismo presidente de la Nación, quien últimamente ha dialogado con dirigentes de la CGT azopardista. Con uno de los que más conversó, es el actual jefe de La Fraternidad, Cesáreo Melgarejo. Se sabe que lo recibió en la quinta presidencial, en horas de la noche. El ferroviario fue acompañado por un cuñado del teniente general Onganía y no con Atanasio Carrizo, un ex directivo de la Unión Ferroviaria, hoy jubilado.

Ahora la comisión provisional gestiona audiencia formal con el jefe del Estado.

GENTE DE TEATRO CON EL GENERAL ONGANIA

Poco después de las 13, el presidente de la Nación, teniente general Onganía, recibió a una calificada representación de actores, autores, directores, músicos y escenógrafos de nuestro teatro, entre los que se encontraban las actrices Beatriz Bonnet, Eva Franco, Susana Freyre, Rosa Rosen y Eva Dongé; los actores Rodolfo Salerno, Fernando Labat, Juan Carlos Barbieri y Juan Vehil; los autores Nalé Roxlo y Gustavo Saraví; los críticos Mario Pascal y Leonidas de Vedia; los directores Pablo Escudero, Armando Discépolo y Estéban Serrador, y los músicos Rodolfo Arizaga, Julio de Caro y Salvador Plana.

Los visitantes interiorizaron al primer mandatario de diversas inquietudes relacionadas con su actividad, tras lo cual el subsecretario de Cultura, señor Julio César Gancedo, se refirió a la difusión popular de la cultura. También habló Bonnet y finalmente lo hizo el general Onganía.

● LEY ORGANICA

Se dio hoy a conocer la ley orgánica del servicio Penitenciario Federal, mediante la cual se crea la jerarquía de oficial subadjutor y determina que oficiales, jefes y personal subalterno tendrán igual denominación a la de la Policía Federal.

MINISTRO IMAZ: VAMOS HACIA UNA CIVILIZACION CIENTIFICA

"Uno de los objetivos políticos del actual gobierno es el de crear la convivencia, haciendo posible la unidad nacional sobre la base de un programa que asegure a todos los argentinos iguales derechos, libertades y garantías". Así lo señaló el ministro del Interior, general (RE) Francisco A. Imaz, al término del almuerzo mensual que le ofreció la Asociación de Prensa Extranjera en los salones del Plaza Hotel.

"Cuando el gobierno habla de participacionismo —dijo—, está muy lejos de propiciar un sistema reñido con nuestra tradición republicana. Por el contrario, lo que pretende es darle intervención a la comunidad en la solución de los grandes problemas.

"El gobierno —destaco— está ofreciendo a los argentinos la alternativa de construir una comunidad más justa y más feliz. Nuestro gobierno comparte plenamente la doctrina de la Iglesia, expuesta en los documentos del Concilio Vaticano II, a través de los cuales, la misma, lanzó un urgente llamamiento a la humanidad para lograr la justicia social". Finalmente, con relación a la conquista de la Luna por el hombre, afirmó: "Asistimos hoy a uno de los hechos más importantes de la historia de la humanidad. La hazaña cumplida por los astronautas norteamericanos nos está señalando que nos aguarda, por sobre todo, una civilización técnica y científica".

Amerizaje: La Casa Rosada se "Paralizó"

Prácticamente se paralizaron hoy las actividades en la Casa de Gobierno en el momento en que Armstrong, Aldrin y Collins efectuaron el amerizaje en el océano Pacífico.

El primer mandatario de la Nación, teniente general Onganía, acompañado por el ministro del Interior, general Imaz, siguió la trasmisión televisiva desde su despacho. En cuanto al personal de la Casa de Gobierno, en su mayoría se concentró en la sala de periodistas para seguir desde allí el momento en que se puso punto final a la extraordinaria proeza de los astronautas de EE.UU.

HA RATIFICADO LA CORTE UN FALLO CONTRA BEMBERG

Desestimó la Corte Suprema de Justicia el recurso de queja interpuesto contra el fallo de la Cámara de Apelaciones en lo Civil que no hizo lugar a la nulidad del remate de un bien que figuraba como propio de la viuda de Federico Otto Bemberg, en el juicio ejecutivo que el Fisco de la Provincia de Buenos Aires seguía contra aquél. El Fisco provincial accionó contra Bemberg en 1953, por cobro de 1.241.052 pesos en concepto de impuesto adicional inmobiliario por los años 1943 a 1946. En la subasta figuraba un bien como propio de la viuda del demandado, Jovita García Mansilla de Bemberg, quien tenía mandatarios para actuar en la sucesión de su esposo. El bien puesto a remate era un campo de 1.308 hectáreas, ubicado en el partido de General Pueyrredón, Provincia de Buenos Aires, que formaba parte del establecimiento Chapadualal. En 1962, la viuda demandó la nulidad del remate a lo que hizo lugar el juez civil, doctor Diego L. Barroetaveña. No obstante, la resolución fue revocada por la Cámara. Llevado ahora el caso en queja ante la Corte Suprema, el alto tribunal la desestima, por lo cual queda firme la validez del remate efectuado en su oportunidad. Suscriben el pronunciamiento del alto tribunal, los doctores Eduardo A. Ortiz Basualdo, Roberto E. Chute y José F. Bidau. En disidencia por la revocatoria del fallo y la nulidad del remate, se pronunciaron los doctores Marco Aurelio Risolía y Luis Carlos Cabral. Sostienen que "el fallo recurrido viene a tener a la viuda de Bemberg por representada sin haber instituido representante; por notificada, sin haber existido notificación; y por despojada de la propiedad sin forma regular de juicio, en un procedimiento de apremio, donde se ha llegado, incluso, a declarar la naturaleza ganancial del bien sin oír".

1er. SUPERMERCADO
Muebles usados
Ofertas reales
Dormitorios
$ 22.500
Comedores
$ 14.500
Placards
$ 19.500
RIVADAVIA 7943

SOLUCION TOTAL DEL PROBLEMA DE LAS
VIVIENDAS
CONSTRUIMOS EN TODO EL PAIS CON TERRENO PAGO O NO
TERMINADAS EN 120 DIAS

Pared Ladrillos ● Tejas Cerámicas ● Carp. Metálica ● Pisos Parquet, Mosaicos o Flexiplast ● Inst. Eléctrica, Gas y Sanitarios completos
Baño Instalado ● Agua Caliente y Fría ● Mesadas con Pileta
Azulejos SAN LORENZO ● Empleamos material CERAMICA RIO NEGRO

CUOTAS	$ 12.800	$ 19.000	$ 23.000
Anticipo	$ 88.000	$ 130.000	$ 160.000

EMP. CONSTRUCTORA PERO CONSTRUCCIONES S.A.
PROMOTORA PERO Hnos. Inmobil. S.R.L.
Atención de 9 a 20 hs. Sábados 9 a 13 hs.
EXPOSICION Y VENTAS: RIVADAVIA 8507 CAPITAL — Av. CORDOBA 838, 3º Piso CAPITAL
DPTO. TECNICO ESMERALDA 556 - 2º P. CAPITAL ● DEPOS. CORDOBA 1034 MORON
● Bahía Blanca: Moreno 64 ● Luján: Lavalle 552
● Comodoro Rivadavia (CHUBUT): Belgrano 734
● Mendoza: Gutiérrez 88, esc. 3 planta baja

SE POSTERGO EL PARO

El paro ferroviario anunciado, que debía cumplirse hoy, fue postergado en el curso de una reunión "realizada en una iglesia", según el comunicado emitido anoche, a cuyo pie figura el nombre de Antonio Scipione, secretario de la Unión Ferroviaria. Fue una decisión, al parecer, imprevista, pues en la mañana una anterior declaración, en la que además del nombrado figuraba Lorenzo Pepe (luego se supo que éste no había firmado el escrito), afirmaba que el movimiento anunciado por 24 horas se haría.

En el curso de la jornada se supo que el gremio de Señaleros no adhería al paro, tampoco La Fraternidad y ninguna de sus seccionales. Si a estas posiciones se suma la no identificación de los ferroviarios peronistas, encabezados por Lorenzo Pepe, y los comunistas, el grupo inspirado por Scipione quedaba aislado y sin fuerza para encarar el pronunciamiento por un aumento de pesos 20.000; la libertad de los presos gremiales; la reincorporación de los cesantes; la derogación del estado de sitio y la devolución de las conquistas cercenadas después del 28 de junio de 1966, según reza el comunicado de la mañana anterior. La declaración de Scipione, dice: "En una reunión realizada en una iglesia del Gran Buenos Aires, las comisiones coordinadoras de las seccionales ferroviarias y miembros de la comisión directiva de la Unión Ferroviaria, resolvieron postergar la medida de fuerza anunciada para mañana (por hoy).

En definitiva, no hay paro y los servicios son normales.

● FERROVIARIO PRESO

BAHIA BLANCA, 24 (De nuestro corresponsal). — Un dirigente de la Unión Ferroviaria, seccional Bahía Blanca, fue detenido y trasladado, esposado, a un tren que partió con rumbo a la Capital Federal. Se trata de Miguel Acevedo y se ignoran las causas del procedimiento policial.

APRECIACIONES DEL Dr. ILLIA SOBRE LA SITUACION DEL PAIS

CORDOBA, 24 (De nuestro corresponsal). — El ex presidente de la República, doctor Arturo Illia, sostiene en un reportaje publicado aquí que toda la ciudadanía ya se ha formado un juicio definitivo sobre el actual gobierno y la situación del país, que puede resumirse en tres palabras: "Esto no anda". Expresa el ex mandatario que "el gobierno debe retirarse de la escena nacional y facilitar que el pueblo decida por su cuenta. El doctor Illia formula una serie de críticas a las autoridades en ejercicio y dice que el Poder Ejecutivo "no se maneja con sinceridad ni con convencimiento", añadiendo que no interpreta ni responde a "una convicción popular", y tampoco a "la opinión de importantes sectores de las fuerzas armadas". Particularmente sobre la intervención a la CGT señaló el ex presidente que el gobierno pretende un movimiento obrero adicto para "sus manifiestos designios de perpetuarse en el poder".

MONTEVIDEO: SE TEME UNA EPIDEMIA DE TIFUS

MONTEVIDEO, 24 (EFE). — Drásticas medidas sanitarias y de seguridad han sido decretadas por las autoridades de Salud Pública, con carácter preventivo, para impedir la propagación del virus del tifus. Tres casos de fiebre tifoidea se registraron en un día, en el hospital Pasteur, de esta ciudad, temiéndose que las aguas del nosocomio estén contaminadas y hayan producido la propagación de la enfermedad. No se permite el acceso a nuevos enfermos al hospital afectado y tampoco se permiten visitas. Los funcionarios del nosocomio han sido vacunados en su totalidad y las aguas son invariablemente hervidas antes de ser distribuidas para su uso. Días atrás, personal del hospital denunció públicamente que las aguas potables del mismo estaban contaminadas, pues el sistema sanitario es vetusto e inservible. Ahora —con la aparición del tifus—, parece confirmarse esta previsión. El anuncio ha suscitado inquietud en la población, que hace sentir sus voces de protesta ante esta situación que se debe a la desidia.

REUNION DE GOBERNADORES: SE CONOCE EL TEMARIO A TRATAR

Se dio a conocer el temario de la reunión de gobernadores, prevista para su realización en esta capital, en el escenario del teatro General San Martín, el martes y miércoles próximos. Antes de iniciarse las deliberaciones, el martes, a las 9.30, el presidente Onganía recibirá en su despacho a los mandatarios provinciales en forma conjunta. Pero no ha sido prevista, por lo menos oficialmente la presencia posterior del Jefe del Estado en la reunión, ni tampoco un discurso o mensaje final del primer magistrado.

Esta reunión, de acuerdo a lo informado, tendrá características especiales, pues cada gobernador será asistido, durante las conversaciones únicamente por un miembro de su gabinete, quien podrá ser sustituido según los temas que se vayan desarrollando.

En cuanto a los temas se ha dispuesto que según el rubro impartirán directivas los titulares en el orden nacional de cada área, esto es, ministro o secretario. Dentro del campo del Ministerio del Interior se abordarán el mejoramiento de la situación de las policías provinciales, base del desarrollo que busca el gobierno según indicó recientemente el presidente Onganía, y también instrucciones acerca del régimen municipal y la llamada "participación".

● OPINION DEL Dr. RAGGIO

La reducción del impuesto del 20 o/o al 5 o/o sobre las carnes desosadas por parte del gobierno británico, determina las bases para la continuación de una fluida exportación de carne sin hueso en cortes a partir del 1º de octubre próximo, fecha en que se establece la prohibición de importar por las autoridades británicas carnes con hueso procedentes de países que tienen aftosa en forma endémica. Así lo manifestó el secretario de Agricultura y Ganadería, doctor Raggio.

Tras destacar que la industria frigorífica tiene ya experiencia en la realización de este tipo de exportaciones, dijo el doctor Raggio que el nuevo impuesto de importación irigina una situacion que será cuidadosamente vigilada por el gobierno

INGLATERRA: MEDIDA QUE NOS FAVORECE

LONDRES, 24 (Associated Press). — Gran Bretaña accedió a las sugerencias de sus proveedores habituales de carne y decidió reducir del 20 al cinco por ciento el arancel sobre las importaciones de carnes deshuesadas. La medida, que según el anuncio oficial fue adoptada atendiendo a los pedidos formulados, tanto por los intereses locales como del exterior, evidentemente favorece a los abastecedores de carne sudamericanos, y muy particularmente a la Argentina, país que contribuye con la mayor proporción.

De acuerdo con el anuncio formulado en la Cámara de los Comunes por el ministro de Comercio, Anthony Crosland, el nuevo arancel entrará en vigor el primero de octubre.

Uruguay: Bancarios Rechazan Acuerdo y ya Hay Despedidos

MONTEVIDEO, 24 (Reuter). — El dilatado conflicto de la banca privada, cuyos funcionarios se encuentran en huelga desde hace tres semanas, se agravó ayer cuando las partes en pugna rechazaron una fórmula de avenimiento y las empresas dieron a conocer una lista de 180 despidos.

Funcionarios y patrones rechazaron en principio las bases de un posible acuerdo, estructuradas por el ministro de Trabajo, Jorge Sapelli lo que determinó que las instituciones bancarias privadas iniciaran la aplicación del plan de sanciones dando a conocer, a través de la prensa, una extensa nómina de despidos de empleados en huelga.

● MAS DESPIDOS

MONTEVIDEO, 24 (EFE). Más de un centenar de funcionarios han sido declarados cesantes en Usinas y Teléfonos (UTE), por no haber acatado el emplazamiento concretado en el marco de las medidas de seguridad vigentes, y conducente a normalizar los servicios del Ente.

LOS GASTOS DE SEGURIDAD, CAUSA DEL COLAPSO EN LOS TRASPLANTES

CARACAS, 24 (ANSA). — Noviembre de 1968 marcó el nivel máximo de trasplantes cardíacos, con un total de 22. Luego cayó bruscamente a dos o tres por mes, lo cual se atribuye a la disminución de donantes por las frustración del gesto de solidaridad humana que tuvieron al ceder el corazón vivo de un familiar ante los magros resultados, como también a la inhibición de los cirujanos para iniciarse en este proceder que solamente se sigue realizando en centros con antecedentes para hacerlo. Así lo declaró el destacado cardiólogo argentino doctor Pedro Cossio, primer presidente ejecutivo de la Sociedad Interamericana de Cardiología, que asiste en esta ciudad al Primer Congreso Venezolano de Cardiología.

Señaló seguidamente que la verdadera causa de este colapso en los trasplantes cardíacos es el problema económico-social que los mismos han creado, pues los fondos de contribución de los Estados Unidos y otros países han sido reducidos a consecuencia del aumento de gastos de seguridad nacional y la conquista del espacio. Por lo tanto, si las instituciones siguen practicando trasplantes cardíacos llegará el momento en que no tendrán fondos para subsistir.

Tras expresar que la Argentina es francamente contraria a los trasplantes realizados por equipos no capacitados por su falta de experiencia en el procedimiento y por carecer de las instalaciones necesarias el doctor Cossio anunció que presentará en Venezuela un nuevo método que permite ver los latidos del corazón en el mismo momento en que se le ausculta. El aparato, que se denomina "Kineto-Cardiovisión", es un nuevo y revolucionario método descubierto y desarrollado por un grupo de investigadores de la Fundación Cossio de Argentina.

Señaló el doctor Cossio que dicho método es utilizado en el diagnóstico del paciente y que en la actualidad se lo utiliza en otras naciones como Chile, Perú, Ecuador, México, algunas ciudades de Estados Unidos, España, Tel Aviv y Jerusalén.

TELEVISOR SONILUX
MODELO "SPECIAL"

PANTALLA GIGANTE DE 59 CM.
GARANTIA 2 AÑOS
SIN NINGUN ANTICIPO EN
30 meses de $ 1.500 total $ 45.000

COMBINADO NORWICH
MUEBLE DE PIE DE MODERNO DISEÑO
CON CAMBIADOR WINCO DE 4 VELOCIDADES
SIN NINGUN ANTICIPO EN
25 meses de $ 1.200
precio total $ 30.000

HELADERA ESLABON DE LUJO
ART. 501

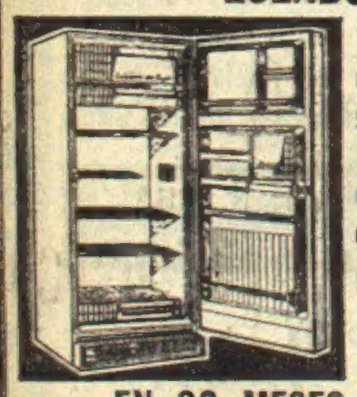

ultramoderno
gabinete de
gran capacidad
equipo blindado
congelador horizontal
garantía 5 años
SIN NINGUN
ANTICIPO
EN 30 MESES DE $ 2.000
PRECIO TOTAL $ 60.000

LAVARROPAS
CATEDRAL
MT 3

nueva línea 1969
semi-automático
totalmente enlozado
potente motor
lava y enjuaga
SIN NINGUN
ANTICIPO
EN 20 MESES DE $ 750
PRECIO TOTAL $ 15.000

HECTOR AMADO S. A.
SALTA 865 - LANUS ESTE
TEL. 241-1350-1691
2054 - 2337 - 2907

AUMENTE SUS INGRESOS
SEA PEDICURO
a) Cursos acelerados para ambos sexos (no se necesita ningún título anterior).
b) Clases diurnas y nocturnas.
c) DIPLOMA Y CARNET autorizados que le permiten ejercer en todo el país.
CONSULTE YA MISMO
ABIERTA LA INSCRIPCION
INSTITUTO
TECNICO DEL PIE
Inscr. en el Minist. de Educación y Justicia de la Nación
CANNING 426
(A 1 cuadra del subte. y de Corrientes) — T. E. 55-1546

MUNICIPALIDAD
DE LA MATANZA

COMUNICA

QUE: En razón de la importancia que significa proveer de AGUAS CORRIENTES a un vasto sector de la población del Partido, comprendido entre las calles: AVDA. PCIAS. UNIDAS, AVDA. GRAL. PAZ, DOMINGO MILLAN, BOULOGNE SUR MER, G. H. HUDSON, GORRITI, AVDA. CROVARA, AVDA. SAN MARTIN, LIMAY, NECOCHEA Y GASCON, la Intendencia Municipal ha creído necesario ampliar el plazo de llamado a licitación para la ejecución de las obras correspondientes —lleva el Nº 39—, atendiendo el interés puesto de manifiesto por las Empresas Constructoras.

Por tal causa, se ha fijado como nueva fecha el 8 DE AGOSTO próximo, a las 10 hs. El costo del pliego es de $ 3.000, debiendo retirárselo entre las 8 y 10 hs. de los días hábiles en el Departamento de Suministros, Almafuerte 3050, San Justo.

POSICION OFICIAL EN LOS CONVENIOS

Los objetivos económicos y financieros que debe alcanzar el gobierno en los próximos meses, y particularmente en 1970, serán expuestos en los primeros días de agosto por el ministro del ramo, doctor José M. Dagnino Pastore, según se ha dejado trascender en fuentes oficiales. Un punto clave de esta continuidad político-económica serán los convenios laborales que, en principio, podrían comenzar a discutirse en setiembre próximo, de acuerdo con reiteradas promesas del Poder Ejecutivo.

En el discurso del ministro de Economía se fijaría la posición del gobierno en relación a las reuniones de las comisiones paritarias y la renovación de los convenios aludidos, siempre según la misma fuente informativa. Básicamente, esta posición ya se conoce: "Reajustes salariales sin afectar la estabilidad", esto es, respetando el plan económico impuesto al país en marzo de 1967 a través del ex ministro Adalbert Krieger Vasena. No obstante, se aguardan otras indicaciones de la autoridad económica y algunos detalles más precisos de cómo se encarará la descongelación salarial también imperante desde marzo de 1967, los procedimientos que se seguirán en las paritarias y —quizá— el nivel de reajuste que se permitirá alcanzar.

En el discurso que leerá el doctor José M. Dagnino Pastore habrá también anuncios sobre la colaboración de "capitales locales y extranjeros" para diversos planes como la explotación del mineral de hierro de Sierra Grande, la presa de Futaleufú en Chubut y otros objetivos en las áreas de la petroquímica, siderurgia y aluminio.

POR ESTADO DE SITIO QUEDAN 184 DETENIDOS

Se informó oficialmente que el número de presos políticos y gremiales es ahora de 184. La estadística fue dada a conocer anoche en el Ministerio del Interior, referida exclusivamente a los detenidos a partir del 30 de junio pasado por aplicación del estado de sitio. No se incluyen en la suma los encarcelados en el mes de mayo pasado en distintos lugares del país, principalmente en Córdoba, y posteriormente juzgados por tribunales especiales ("Consejos de Guerra"), cuyo número oficial se desconoce.

● ROJO SERA LIBERADO

El escritor y abogado Ricardo Rojo, detenido y puesto a disposición del Poder Ejecutivo a raíz de la implantación del estado de sitio, recuperará su libertad pasado mañana, con la condición de que abandone el país. Familiares del nombrado informaron que se trasladará a París. También recuperó la libertad y viajó a Chile el escritor Bernardo Kordon.

En Tucumán, el gobernador de la provincia, coronel Nanclares, informó que se dispuso la libertad de 4 de las 5 personas detenidas al decretarse el estado de sitio, el 30 de junio último.

En Bahía Blanca se informó del traslado a la Capital Federal de Moisés Lozano, español, de 29 años, quien junto con su hermano Macario robó el 30 de mayo, día de la huelga general, un colectivo estacionado en el sector céntrico de esa ciudad; Lozano está vinculado al comunismo.

Con respecto a Raimundo Ongaro, secretario general de la CGT de los Argentinos, sigue detenido en esta capital, en la cárcel de la calle Caseros. Su esposa denunció que está sometido a un régimen severo.

Reunión Silenciosa de Laicos en Rosario

ROSARIO, 24 (De nuestro corresponsal). — Distintos grupos de laicos integrantes de la Coordinadora de Movimientos y Comunidades de la Iglesia, han invitado a los fieles de la Arquidiócesis a concentrarse hoy a las 19.30 frente a la sede del Arzobispado, en la intersección de Córdoba y España, en actitud silenciosa de oración. De tal manera se proponen manifestar su desaprobación por lo ocurrido en la parroquia de Cañada de Gómez y además, su solidaridad con los sacerdotes renunciantes.

● VIAJE DE BOLATTI

En horas de la noche anterior partió hacia la Capital Federal el arzobispo de Rosario, monseñor Guillermo Bolatti. Lo hizo respondiendo a un llamado del Comité Ejecutivo del Episcopado Argentino.

DOCENTES DE BUENOS AIRES: HAY INQUIETUD

LA PLATA, 24 (De nuestro corresponsal). — Entidades gremiales que nuclean a los docentes de la provincia de Buenos Aires han manifestado por distintos conductos su inquietud, ante problemas que los afligen y que aún, según expresan, están pendientes de solución.

La Federación de Educadores Bonaerenses convocó a un plenario para el 2 de agosto próximo, en avenida Mitre 361, de Avellaneda, en el que se considerarán los siguientes asuntos: Aumento de haberes; cesantías de docentes por aplicación de la ley 7294 de Racionalización Administrativa; análisis general de los problemas específicos de la labor docente y resultado de las innovaciones implantadas por el Ministerio de Educación (enseñanza por áreas, reestructuración de escuelas para adolescentes y adultos, nucleamientos de escuelas rurales, perfeccionamiento docente); IOMA (odontólogos, farmacia, atención de los afiliados, venta de bonos, descentralización de servicios, afiliación de jubilados); régimen jubilatorio y otros problemas varios.

Por su parte AESBA (Agremiación de Educadores Secundarios de la provincia de Buenos Aires), manifiesta su preocupación "ante la demora del ministro de Educación, profesor Alfredo Tagliabúe, en otorgar una audiencia solicitada el mes de mayo último". Expresa que "el señor ministro no ofrece la posibilidad del diálogo necesario que la hora actual exige".

minimax

OFERTAS DE 7 DIAS

Av. Santa Fe 2349, MARTINEZ - Bulnes 1050, TUCUMAN - Avellaneda 3758, FLORESTA
Cochabamba 993, CONSTITUCION - San Martín 70, RAMOS MEJIA - Mosconi 2863, MOSCONI
Maza 1119, BOEDO.

VINO RESERVA BATTAGLIA ¾ lt. - c/e. $ 65

PAN FRANCES 500 grs. $ 17

TOMATES AL NATURAL 1ra. Calidad - 380 grs. $ 35

CAFE MOLIDO Etiqueta Azul Minimax 250 grs. $ 88

SAL FINA 500 grs. $ 8

HERVILISTA 450 grs. $ 28

MARGARINA La Verja - 200 grs. $ 19

CHOCOLATE PARA TAZA Destacado - 120 grs. $ 57

PATE DE FOIE 1ra. marca 90 grs. $ 18

Ofertas Vigentes 24 al 30 de Julio

A nuestros estimados clientes, a partir del jueves 24 de julio, pondremos a vuestra disposición en forma gratuita un sistema de OMNIBUS, de miércoles a domingo desde las 8 hs. hasta las 13 hs. con el siguiente recorrido:

DESDE
SAAVEDRA Y URQUIZA
Manzanares 3953 - Colodrero 2313
QUINTANA
Quintana 366
DEVOTO
Sanabria 3340
BELGRANO
Etcheverría 2280

HASTA
MOSCONI
Av. Mosconi 2863
CONSTITUCION
Cochabamba 993
FLORESTA
Avellaneda 3758
TUCUMAN
Bulnes 1050

ULTIMO A SU MARIDO

Lo Sorprendió Cuando Estaba con Otra Mujer

CORDOBA, 24 (De nuestro corresponsal). — Trascendieron nuevos detalles vinculados con el sangriento episodio registrado en la víspera en la finca de la calle Padre Luis Monti 823, donde Isabel Heredia de Cabrera, argentina, de 25 años de edad, dio muerte de un certero disparo de escopeta a su propio esposo, Pedro Oreste Cabrera, también de 26 años de edad, al que confundió con un "delincuente", según sus primeras declaraciones. Sin embargo, el hecho cambió totalmente de fisonomía cuando las autoridades de la comisaría 8ª, que intervinieron en el caso, efectuaron una serie de comprobaciones, que motivaron la inmediata detención de la joven señora que, por otra parte, está embarazada de cinco meses. Tiene, además, un hijo de corta edad.

● LA DISPUTA

Pedro Oreste Cabrera trabajaba en dos partes. En los talleres ferroviarios y en la línea de ómnibus 52 - 58, donde se desempeñaba como conductor. Generalmente acompañaba al esposo cuando conducía el ómnibus, según ella para distraerse un poco, según otros, para vigilar al esposo, al que sabía muy inclinado al "bello sexo".

En la víspera fue a esperarlo a la terminal, pero el marido no apareció con el coche. Tomó otro vehículo de la misma empresa, para retornar al hogar y cuando viajaba por Sulpacha, en el barrio Pueyrredón, observó detenido a un costado de la calzada el colectivo que guiaba su marido. Descendió y se encaramó al rodado detenido, en cuyo interior encontró a su esposo abrazado a una joven. Allí mismo se originó una violenta disputa, que culminó con la fuga de la joven que se hallaba junto a su esposo. El hombre, por su parte, desapareció en un ómnibus, dejando a su esposa en plena calle.

Recién al amanecer volvió Pedro Oreste Cabrera a su domicilio. Desde allí se torna todo confuso, porque la mujer, según sus declaraciones, cree estar en presencia de un furtivo ladrón y, armada de una escopeta, efectúa un disparo que da por tierra con el presunto intruso. Pero quien en realidad está tirado en tierra, con la cabeza destrozada por las perdigonadas, es su propio esposo.

La policía, en base a las últimas investigaciones realizadas, ha dispuesto la detención de la mujer, cuya situación parece definitivamente sellada. Anoche mismo habría confesado que mató al esposo, por la tremenda ofensa que le infirió al estar abrazado con otra mujer.

Córdoba: Asaltaron Oficina de Correos

CORDOBA, 24 (De nuestro corresponsal). — Anoche a las 20.20 fue asaltada la sucursal número 7 de Correos y Telecomunicaciones, ubicada en Rivadavia 1438. En el interior del local se hallaban dos personas, el jefe, Raúl José Longo y el empleado Miguel Cardozo, quienes completaban las tareas del día. Sorpresivamente irrumpieron cinco individuos jóvenes, esgrimiendo armas de fuego, quienes sin mayores esfuerzos redujeron a los nombrados, a los que colocaron contra una pared, con los brazos en alto.

Inmediatamente despojaron de la llave de la caja fuerte al señor Longo, de donde robaron la suma de 550.000 pesos en efectivo, además de un reloj de oro y un anillo del mismo metal, también de pertenencia del jefe de la sucursal asaltada. Acto seguido fugaron con rumbo desconocido.

RASTROJERO
0 Km. y USADOS
FINANCIACION BANCARIA
Automotores VAZQUEZ S.A.C.I.F.I.
Concesionario IME
Av. Beiró 3868. Capital

HEROINA DE TRECE AÑOS: SALVO A TRES CRIATURAS QUE ESTABAN ENTRE LLAMAS

MAR DEL PLATA, 24 (De nuestro corresponsal). — Una niña de solo 13 años, protagonizó un episodio heroico. La dimensión humana de su actitud está dada por el hecho de que salvó, de una muerte segura y horrible, a tres criaturas que se hallaban solas, en una humilde vivienda. Para ello hizo gala de un valor y de un sentido de la solidaridad que han determinado que fuera felicitada por familiares, amigos y muchas personas. La heroína es Nancy Paisil, quien observó, a las 19 de la víspera, que una densa humareda salía de una casita de madera, ubicada en la calle 208 y Necochea. Se acercó a una de las ventanas y comprobó que el interior de la vivienda estaba envuelto en llamas y que tres criaturas lloraban desconsoladamente, al verse rodeadas por el fuego. Sin demorar un instante más, Nancy Paisil se introdujo en la precaria construcción y atravesando una barrera de llamas llegó hasta donde se hallaban los niños. De inmediato, uno a uno, los sacó del lugar. Después, el incendio destruyó totalmente la casita. Cuando llegó al lugar la madre de las criaturas, Elianna Chandia dijo que había salido de su vivienda para hacer unas compras y que ahora tanto ella como sus hijos han quedado sin techo.

NIÑA MUERTA EN MENDOZA: UN SOSPECHOSO LIBERADO

MENDOZA, 24 (De nuestro corresponsal). — Tal como adelantáramos en nuestra edición de ayer, fue encontrado en el Canal Civit, cerca del barrio de emergencia ubicado en Chacras de Coria, el cuerpo sin vida de la niña Susana Beatriz Paz, de 18 meses de edad, quien había desaparecido el 11 de junio último y desde entonces era buscada intensamente, pues se presumía que había sido secuestrada.

El penoso hallazgo se practicó en circunstancias que las menores Gladys Mónica Martínez, de 12 años, y Dora Ignacia Rodríguez, de 11, estaban dedicadas a sus juegos junto al aludido canal. Con el consiguiente estupor, las nombradas vieron emerger de las aguas el cadáver de una criatura, avisando en seguida a sus padres. Enteradas las autoridades policiales, procedieron a extraer el cuerpo, comprobando entonces que se trataba de la desdichada Susana Beatriz Paz. El cadáver presenta la parte superior del cráneo levantada a raíz de un golpe, lo que hace presumir que la niña cayó accidentalmente al agua siendo arrastrada por la corriente.

● LIBERAN A DETENIDO

Mientras se investigaba la desaparición, la policía recibió una denuncia de la señora Elba Barrera, quien expresó que tres individuos le habían ofrecido en venta una criatura cuyas características físicas coincidían con Susana Beatriz. Ello motivó la detención de uno de los sospechosos, Raimundo Oscar León, de 20 años, pero éste negó terminantemente la acusación.

Con los nuevos elementos reunidos, el magistrado que entiende en la causa ordenó la libertad provisional de León por falta de méritos, si bien el proceso no ha quedado definitivamente cerrado.

EL ALCAIDE DE UNA CARCEL DE CHILE, JUZGADO Y ALOJADO EN EL MISMO PENAL

ARICA, Chile, 24 (ANSA). — El alcaide de la cárcel de esta ciudad, Jorge Seleme Zapata, fue declarado reo por el juez local luego de haberlo mantenido detenido e incomunicado en el mismo establecimiento a su cargo. Seleme fue acusado por uno de los presos, el agricultor Yuseff Nader, de haber hurtado siete mil escudos (unos seiscientos dólares) por el simple procedimiento de utilizar las llaves que habían quedado en custodia en el penal cuando el agricultor fue detenido. Aprovechando que el dueño de casa estaba en la cárcel, Seleme, según la denuncia, visitó la residencia de Yuseff y se llevó el dinero que éste tenía en la caja de caudales.

● ASALTO Y SECUESTRO

SANTIAGO DE CHILE, 24 (ANSA). — Seis delincuentes que viajaban en un taxi con patente de Quillicura, aproximadamente a las 3 de la madrugada, asaltaron en los faldeos del cerro San Cristobal a seis estudiantes —tres mujeres y tres hombres— de la Universidad Técnica del Estado.

De los seis estudiantes, dos fueron identificados como hijos de un coronel

Los delincuentes luego de intimidar al grupo de muchachos y muchachas con armas blancas, los despojaron de todas sus pertenencias y a viva fuerza introdujeron en el taxi a las mujeres huyendo con ellas hacia el sector de Conchalí.

Las jóvenes raptadas aparecieron horas más tarde en el sector de El Salto y según declararon, los asaltantes no trataron de abusar de ellas, sino que procedieron a robarles las joyas, las carteras y sus chaquetones.

La búsqueda de los delincuentes la están realizando simultáneamente radiopatrullas y la prefectura móvil

Disputa por una Mujer: Un Herido

Luego de una árdua como paciente búsqueda, personal del gabinete de Crímenes, dependiente de la sección Seguridad Personal, de la Policía Federal, logró aprehender a Paulo Guerrero (a) "Chingo", argentino, de 26 años de edad, soltero, mecánico, domiciliado en Córdoba 4448, quien resultó ser el autor de un grave hecho de sangre acaecido en Misiones.

En aquella oportunidad, todo por culpa de una mujer de la cual ambos estaban perdidamente enamorados, el nombrado Guerrero se enfrentó en duelo criollo con otro peón de un establecimiento yerbatero, Oscar Benavídez, argentino, de 32 años, afincado en San José, de aquella provincia.

No se dieron ni pidieron cuartel y la pugna terminó cuando Benavídez, herido de gravedad en el tórax, cayó pesadamente a tierra. Guerrero, ese mismo día, abandonó la provincia, trasladándose a la Capital Federal, donde uno más en la inmensa urbe, supuso nunca sería ubicado. Sin embargo, fue grande su sorpresa cuando el subcomisario Giacomello, jefe del Gabinete de Crímenes, que cumplía precisas instrucciones del jefe de Seguridad Personal, comisario Salas, lo condujo esposado al Departamento Central.

CHRYSLER FEVRE ARGENTINA
SOLICITA
MATRICEROS DE BANCO
Con amplia experiencia en interpretación de planos, trazado de piezas, armado y ajuste final
COPIADORES
Poseer un amplio conocimiento del funcionamiento de máquinas copiadoras, fresas copiadoras y correcta interpretación de planos por coordenadas
MATRICEROS DE LINEAS
(TRY-OUT) : Amplio conocimiento en ajuste y prueba de matrices de simple y doble efecto, interpretar planos de matrices y piezas
MODELISTAS DE PLASTICOS
Con amplia experiencia en fabricación de modelos de plásticos para copiadoras
Los interesados podrán presentarse de lunes a viernes, de 8 a 11.30 y de 13 a 17 horas
AV. JOHN F. KENNEDY 2420 - SAN JUSTO

Cómo neutralizar el
EXCESO de ACIDEZ ESTOMACAL
Con una cucharadita del polvo Kalinacid disuelto en un vaso de agua tibia se consigue neutralizar el exceso de acidez estomacal y se obtiene la agradable sensación de una digestión tranquila. Kalinacid es agradable de tomar. Se obtiene en la farmacia de su barrio.

SOLUCIONE SUS PROBLEMAS ECONOMICOS
Con nuestro sistema de financiación le resolvemos todos los problemas que Ud. tenga para la compra de su TAXI CAMION - PICK-UP - MAQUINARIA - LOCALES DE COMERCIOS - CHACRAS - CAMPOS - CRIADEROS, ETC.
PLANES PARA EL AGRO HASTA EN 144 CUOTAS
EJEMPLOS:

Por m$n	Integra c/m. m.$n	Amortiza
200.000.—	1.080.—	2.340.—
300.000.—	1.620.—	3.510.—
400.000.—	2.160.—	4.180.—
500.000.—	2.700.—	5.850.—
1.000.000.—	5.400.—	11.700.—

y hasta m$n. 10.000.000.—
de financiaciones y créditos para fines determinados autorizada por el Poder Ejecutivo Nacional el 15-8-1965 Nº 1406, PS.
VENGA O ESCRIBA A:
FIEL S.A. DE FINANCIACIONES Y CREDITOS
TUCUMAN 764 • CAPITAL FEDERAL
Gran Galería del Centro - Entrepiso
Horario de: 9 a 19 horas • Sábados: 9 a 13 horas

LOS ATRACOS A TRES BANCOS

Ejecutan a un Hampón; Identidad de los Cómplices

Las autoridades policiales han logrado establecer la filiación de los integrantes de la peligrosa gavilla que cometió sendos asaltos contra las sucursales bancarias establecidas en San Antonio de Litín y Berrotarán, provincia de Córdoba, y en Gualeguaychú, Entre Ríos, y además asesinó a uno de sus cómplices por diferencias en la distribución del dinero robado. Según anticipamos en ediciones anteriores, el avance de la investigación se produjo a causa de la detención de uno de los maleantes, José Antonio Lucero, quien sometido a minucioso interrogatorio terminó por confesar sus siniestras actividades y proporcionó datos sobre la identidad de sus compinches, a cuya captura se encuentran dedicadas varias brigadas policiales. La pesquisa emprendida por estos hechos cobró nuevos bríos cuando el director de Investigaciones de la Policía Federal, inspector general José Venturo, tuvo conocimiento de la existencia de un aguantadero de delincuentes ubicado en Villa Ballester. De inmediato convocó al subdirector de la dependencia, inspector mayor Lomackis, y al jefe de Delitos y Vigilancia, comisario inspector Florentino Alberro, para planificar el correspondiente operativo, encomendándose al comisario Elbio Rossi, jefe de Robos y Hurtos, con personal a sus órdenes, la ejecución de las directivas.

De esta manera, se aprehendió en un hotel céntrico de esta capital al nombrado José Antonio Lucero, argentino, de 23 años, sin profesión. Este reconoció que había gastado alrededor de pesos 600.000 en locales nocturnos, dinero que formaba parte de la suma de 2.500.000 pesos que le había correspondido en el asalto a la sucursal del Banco de la provincia de Córdoba, en Berrotarán, de donde los delincuentes se llevaron más de 20 millones de pesos, en una operación de tipo comando que incluyó el asalto a la comisaría local.

Ahondando en su confesión, Lucero declaró que con los mismos delincuentes había intervenido en los atracos cometidos contra la sucursal del Banco de la Nación Argentina en San Antonio de Litín, de la misma provincia, que les proporcionó un botín de dos millones de pesos, y a la sucursal del mismo Banco establecida en Gualeguaychú, Entre Ríos, a la que despojaron de pesos 8.500.000 huyendo posteriormente en dos taxis aéreos.

De los datos proporcionados por el detenido surge que los integrantes de la banda son: Angel Ricardo Heredia, 22 años, soltero; Oscar Olegario Ochoa, 30 años, soltero; Juan José Odella, 22 años, soltero; Hugo Giamboni 21 años, soltero, oriundo de Córdoba otro sujeto del cual se desconoce su filiación y Horacio Arturo López o Miguel Angel Díaz Pacheco soltero vendedor ambulante, todos argentinos. Este último, apodado "Lopecito" fue encontrado muerto en jurisdicción de Escobar, y según confesó Lucero, había sido asesinado por sus propios cómplices por diferencias en el reparto del dinero robado.

Cabe agregar que en un primer momento, se sospechó que los autores de estos asaltos pertenecían a organizaciones extremistas, pero las declaraciones de Lucero aventaron tal posibilidad, ya que el nombrado manifestó que la banda no está vinculada a elementos de esa naturaleza, tratándose tan solo de delincuentes comunes. El detenido fue conducido ayer a la ciudad de Córdoba para ser puesto a disposición del juez

Al proceder a la captura de Lucero, la policía le secuestró un portafolio perteneciente a la sucursal bancaria de Gualeguay, Entre Ríos, a pesar de que el pistolero niega haber participado en el sensacional asalto.

Por otra parte, cabe destacar que existe otra versión, que no pudo ser confirmada, acerca del lugar donde se capturó al pistolero Lucero. En efecto, según un trascendido, el procedimiento que culminó con su detención se habría llevado a cabo en una finca de Villa Ballester, y no en un hotel de la capital, como se informó oficialmente. En las próximas horas se conocerán nuevos detalles.

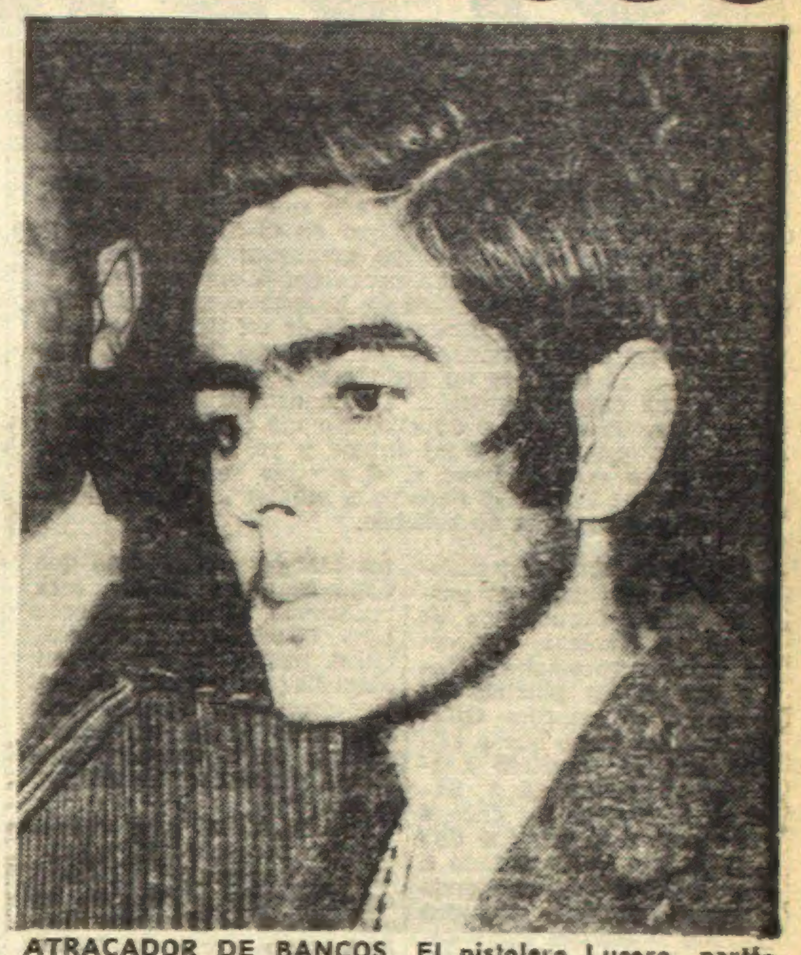

ATRACADOR DE BANCOS. El pistolero Lucero, participó en 3 audaces asaltos y en la muerte de un cómplice.

"EL NEGRO" — OSCAR O. OCHOA — ANGEL R. HEREDIA — JUAN J. ODELLA — HORACIO A. LOPEZ

Hallan Drogas en Cárcel Cordobesa

CORDOBA, 24 (De nuestro coresponsal). — En la seccional 10ª se instruyen actuaciones sumariales, a raíz de haberse hallado en la cárcel de encausados cápsulas de "Seconal Sódico", que se lo considera estupefaciente.

La denuncia pertinente fue radicada por el subdirector del establecimiento carcelario, quien declaró que al disponerse una requisa entre todos los reclusos y el personal de guardia, se encontró en el cofre donde guarda sus pertenencias el celador penado Carlos Benito Tapia, varias cápsulas del producto, como también así recetas del servicio médico, adulteradas mediante el agregado de la palabra "Seconal Sódico". El funcionario agregó que fue detenido el interno.

CAPTURA DE PISTOLEROS: UN POLICIA HERIDO A BALAZOS

Una comisión de empleados de la Brigada de Investigaciones de la zona Oeste —con asiento en San Justo—, tuvo conocimiento de que en la finca de la calle París 1713, del barrio Atalaya (Isidro Casanova), se había guarecido el temible pistolero Orlando Justo Serrano (a) "Larguilucho", acusado de atracos y robos a mano armada. Actuando rápidamente, los policías cercaron al malhechor, quien no tuvo otra alternativa que entregarse sin ofrecer resistencia. Mientras los funcionarios cumplían el procedimiento, desde una finca vecina —la señalada con el Nº 1765—, se oyeron disparos de armas de fuego. El oficial Ortiz —al mando de la comisión—, se dispuso a inquirir las causas y —al llamar a la casa—, dispararon contra los policías hiriendo al agente Héctor Hernández en una mano. Repelida la agresión, se logró reducir al atacante, que fue identificado como Alfredo Ratto, argentino, de 37 años de edad, casado, afincado en el lugar, a quien se le secuestró un revólver calibre 22 largo, con 4 cápsulas servidas. El agente Hernández fue internado en el Instituto de Haedo y el pistolero Serrano quedó a disposición de la justicia.

● SINIESTRA PANDILLA

También correspondió a efectivos de la misma Brigada detener a nuevos integrantes de una activa pandilla de maleantes, que cometieron todo tipo de depredaciones, llegando hasta el asesinato.

Los malhechores son: Bonifacio Cuello (a) "Cortito", de 32 años, jefe de la banda; Héctor Serrano, de 23; Alberto Diale, de 21; Jesús Manuel Coria, de 20, y cuatro jóvenes más, dos de 17 años y dos de 16, amén de Cruz Montiel (a) "Pirincho", el que fue aprehendido a pedido de la policía de la Provincia de Buenos Aires en la Agrupación Caballería Buenos Aires del Ejército, ubicada en Palermo, donde se encontraba cumpliendo con el servicio militar.

Cuello y Cruz Montiel, quizás los más siniestros de la banda, asaltaron a una persona que resultó ser Ramón Humberto Vasallos, en el barrio Atalaya de Isidro Casanova. Como éste amagara una resistencia, Cuello le efectuó cuatro disparos a quemarropa, dándose luego a la fuga. Vasallos murió en el acto. La banda, en total, perpetró 35 delitos contra la propiedad y una violación. La policía secuestró en poder de los maleantes, armas de fuego, proyectiles en cantidad, un automóvil Rambler y otros efectos robados. El monto de lo sustraído por la pandilla supera los dos millones de pesos. Interviene el juez penal doctor Heredia y el juez de Menores, doctora María Almeida, del partido de San Martín.

INCENDIO EN EL PUERTO

En el galpón señalado con la letra C, de la Dirección Nacional de Aduanas, ubicado en el dique tres, sección cuarta, del puerto de esta ciudad, se originó ayer, poco después de las 18, un violento incendio. El edificio, que consta de una extensión de 80 metros de largo, por 40 de ancho, está compuesto por planta baja y tres pisos. Sobre fardos conteniendo mercaderías introducidas por vía aérea al país, que estaban almacenados en el tercer piso, en una sala de 20 metros por diez, fue donde se iniciaron las llamas que cobraron rápido incremento.

Instantes después de iniciado el siniestro, llegó una dotación de bomberos de la sección Averías e Incendios de la Prefectura Nacional Marítima, cuyos efectivos comenzaron a combatir las llamas. Tras varias horas de labor, los bomberos lograron extinguir el siniestro.

GREMIO DE LA CONSTRUCCION
CONTRATISTAS
SUB-CONTRATISTAS
Registro Nacional de la Industria de la Construcción Fondo de desempleo. Ley 17.258
Solucione los problemas derivados del cumplimiento de dicha Ley. Inscripción vence 31/7/69. RUCO Estudio Contable e Impositivo inscribe contratistas y subcontratistas. Liquida Quincenas con máquinas electrónicas. Presenta formularios Caja Industria, Caja Subsidios Familiares, Aportes Sindicales, Aportes ISTIC. Suministra libretas de Aportes Patronales.
Av. FEDERICO LACROZE 3838
P. 4º, Of. 9 - T. E. 54-6642
(A 2 cuadras Estac. Subte "B" Olacarita y Estac. Terminal F. C. Gral. Urquiza.
CONSULTAS GRATIS

Aprenda MECANICA DENTAL

EN SU CASA POR CORREO O PERSONALMENTE HOMBRES Y MUJERES DE CUALQUIER EDAD
Atendemos también Sábados de 9 a 12 hs.
MODERNO SISTEMA AMERICANO PARA HACER DENTADURAS
Cursos de 3, 6, 9, 12 meses
Se inician en el día
OTORGAMOS DIPLOMA
Por correo: GRATIS
1 mes de Enseñanza Personal
MANDE HOY MISMO ESTE CUPON O VISITENOS
INSTITUTO AMERICANO DE MECANICA DENTAL
Cerrito 236 - Buenos Aires
Nombre .....
Calle y Nº .....
Localidad .....

TODO EN CUOTAS
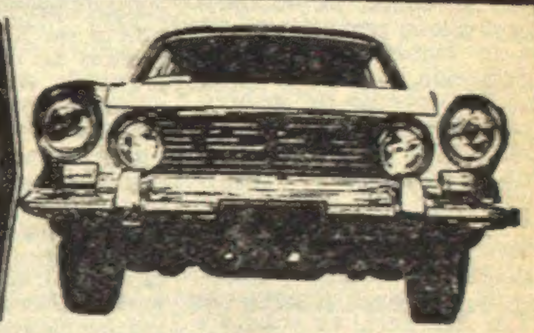
Taxi o Particular
Vehículos Utilitarios en General 0 Km. o Usados
Camionetas - Rurales
Pick-Up - Rastrojero
Todas las marcas sin altos anticipos ni cuotas extras al más bajo interés sobre saldos deudores y al más largo plazo para amortizar la deuda.
SOLICITE HOY MISMO SU CREDITO. ESTE ES SU PLAN

Valor de la Unidad	Inicia O. A.	Y Cuotas Mensual	Valor de la Unidad	Inicia O. A.	Y Cuotas Mensual
300.000	9.000	3.000	1.200.000	36.000	12.000
400.000	12.000	4.000	1.300.000	39.000	13.000
500.000	15.000	5.000	1.400.000	42.000	14.000
600.000	18.000	6.000	1.500.000	45.000	15.000
700.000	21.000	7.000	1.600.000	48.000	16.000
800.000	24.000	8.000	1.700.000	51.000	17.000
900.000	27.000	9.000	1.800.000	54.000	18.000
1.000.000	30.000	10.000	1.900.000	57.000	19.000
1.100.000	33.000	11.000	2.000.000	60.000	20.000

HASTA $ 5.000.000
YA OTORGAMOS PRESTAMOS POR MAS DE
$ 1.221.730.000
UN MIL DOSCIENTOS VEINTIUN MILLONES SETECIENTOS TREINTA MIL
SU CONVENIENCIA ES ACTUAR DE INMEDIATO
VISITENOS DE 9 A 20 HORAS EN
VIAMONTE 1699
O EN NUESTRAS AGENCIAS
CONSTITUCION: Bernardo de Irigoyen 1617, Local 9 (interno). Galería Brasil.
Estación ARISTOBULO DEL VALLE: Hall Central, Avenida Malpú 130, Puente Saavedra.
LINIERS: Carhué 49 (altura Rivadavia 11436). Galería Crédito Liniera. Hall Central, Local 79.
LANUS: Avenida 9 de Julio 1558, Galería Falabella, Hall Central (4 cuadras estación).
POMPEYA: Avenida Sáenz 1169, Galería Comercial Sáenz, Local 20, Hall Central.
MORON: 25 de Mayo 251, Galería Edén, Local 16, Hall Central.
SAN FERNANDO: Colón 1248, Gran Galería Norte, Local 24.
VILLA BALLESTER: Alvear 246, Galería Santa Rosa, Local 22.
LA PLATA: Diagonal 74 Nº 1495.
CREDITO AUTOMOTOR ARGENTINO S. A.
De ahorro para un fin determinado cond. y bases téc. aprob. por Res. del Min. de Ed. y Justicia de la Nac. Res. P. J. 1.491-63 y 1.244-66. Pers. Otorg. el 8-3-53
ENVIE ESTE CUPON Y RECIBIRA MAYOR INFORMACION
CREDITO AUTOMOTOR ARGENTINO S. A.
Casa Central: Viamonte 1699 - Capital
NOMBRE .....
APELLIDO .....
LOCALIDAD .....

ESTUDIANTES EN FILA

SI LO SABE... CUENTE

"A mí me dan risa algunas personas: digo que quiero jugar de delantero y me dicen que estoy loco; digo que me sentiría honrado de jugar en el arco de Boca y me llaman fanfarrón... Y yo pregunto: ¿qué tiene de loco un jugador que generalmente actúa como arquero y un buen día se siente capaz de hacerlo como centroforward?, ¿dónde está la fanfarronería de un tipo que quiere jugar en un club grande? ¿O yo no tengo derecho a progresar?... Si usted es un buen obrero seguro que quiere irse a una empresa grande. Yo no comparo, yo no digo que Gimnasia es esto o aquello. No me quejo. Solamente me piden que hable de mi futuro y yo hablo. Quisiera saber quién es más loco: si el que es señalado por el dedo o el que levanta el dedo para señalar". (Orlando Hugo Gatti; confesiones de boliche).

SUPOSE: Que Estudiantes debió suspender su partido ante Corinthians de Brasil en Caracas, **por celos entre empresarios.** Ocurre que a los pinchas los conchabó la empresa Osés-Segovia, en tanto que a Corinthians le suscribió contrato en exclusividad Samuel Rattinof. El encono entre ambos es tal, que don Ratl habría cablegrafiado a San Pablo prometiendo clausura de toda la gira prevista si osaban jugar ante los pinchas. **No hay libertad de trabajo.**

UFANO: Se mostró empinado directivo de la AFA al saber que por primera vez en la historia un juez de instrucción intervenía para atender un caso de soborno, precisamente el que se produjo en la ciudad santafesina de San Lorenzo. "Ahora verán para qué sirve la ley del deporte", se ufanó. **Sí, ahora veremos...**

TENSA: Es la situación por la que está atravesando Vélez Sársfield, en cuanto a la relación jugadores-directivos, por problemas que van desde pesos a conducción técnico-física. Si bien todo el mundo esconde y no tardarán en llegar las desmentidas, la cosa tiende a agravarse y la palabra conflicto surge desde más de una boca. **¡Silencio!**

PESIMA: Fue la impresión que tuvieron los oyentes de un aspirante a directivo rojo, mientras este se quejaba por la enfermedad que padece don Herminio Sande: "Se nos viene a poner así justo ahora que lo necesitamos para ganar la elección. ¡qué mala suerte!".

CONSULTAS a sus mejores amigos —y a otros que ojalá lleguen a serlo—, está realizando el chacaritense Luis Leonardo Recúpero, quien piensa invertir algún dinerillo en negocio seguro y "divertido". Consultado que hubo a su compañero Alberto Ortiz, encontró una jocosa respuesta: "Ponéte un circo..."

PROBLEMAS por demás agudos parece estar soportando la comisión directiva de Gimnasia y Esgrima la que, según se presume, reuniráse esta noche en forma supersecreta para analizar lo que se ha rotulado como "deficiente conducción del plantel profesional y escaso aporte de las divisiones inferiores' La consecuencia más previsible en el alejamiento de José "Puchero" Varacka... **¡Caramba!**

DICEN auscultadores de pasillos que la división entre oficialismo y oposición en la comisión directiva de River se hace cada vez más insoportable, al extremo de que noches pasadas un dirigentón kentiano golpeó la mesa de sesiones y exclamó indignado: "¡Lo que pasa es que aquí hay mucha gente que quiere impedir la gira por Europa porque tiene intereses creados!". **Hubo varios desentendidos.**

PREOCUPA en alguna medida la evasión de dirigentes que se produce en algunas instituciones, los meses de emisión de bonos patrimoniales para construcción de complejos deportivos. Pero no hay que pensar en maniobras dolosas, sino en deseos de progreso de estos hombres, muchos de los cuales se constituyen en agencia promotora, que al parecer da jugosos dividendos. **Felicidad.**

Serios problemas hacen peligrar el pase de Luisito Artime a Nacional de Montevideo, club que en sus arcas parece no poseer ni la mitad de los $ 42.000.000 que exige Palmeiras por la transferencia. Un emisario albo viajó a San Pablo, con dos nombres en su carpeta: Espárrago y Celio. Si los paulistas aceptan a ambos pagando 10 millones por cada uno, es posible que haya acuerdo. Lo que no es posible es que Palmeiras acepte este tipo de operación. **Se verá**

Otro Gol de Rudzky con Tercera Victoria

CALI, 24 (Associated Press y ANSA). — Estudiantes de La Plata, campeón mundial de clubes, terminó invicto su serie de tres partidos por canchas de Colombia, venciendo anoche en el estadio Pascual Guerrero de esta ciudad al Deportivo Cali, campeón colombiano, por un gol a cero. Anteriormente los argentinos habían empatado en cero con el seleccionado nacional que se apronta a disputar la eliminatoria por la copa Jules Rimet y vencieron, también por 1 a 0, al Atlético Medellín.

● ESPECULACION

Los veinticinco mil aficionados que presenciaron el encuentro de anoche protestaron al término de los primeros 45 minutos por la baja calidad de juego que mostraron ambos equipos, empeñados en ejercer una sólida marcación defensiva, con una casi despreocupación absoluta por llevar ataques de peligro a la zona contraria. Estudiantes especialmente volvió a poner en práctica un sistema de agrupamiento en mitad del campo de juego, especulando con el control de la pelota aprovechando el mejor dominio sobre ella de sus experimentados hombres. El complementario fue más activo, observándose una tendencia atacante de los campeones mundiales que concretaron uno de sus primeros avances cuando, a los 8 minutos, Rudzky remató en la boca del arco colombiano una serie de pases de su ofensiva, enviando el balón a la red. Los colombianos, a su vez se enredaron en combinaciones infructíferas sin poder penetrar con posibilidades en la zona argentina, diestramente defendida por un bloque rojiblanco que desbarató todo intento de tirar libremente hacia el arco que defendió Errea. Las alineaciones fueron las siguientes:

CALI: Zapel; Muñoz, San Clemente, Bautista, M. Escobar, Desiderio, A. Escobar, Gustich, Prospitti, Loayza y Lallana.

ESTUDIANTES: Errea; Spadaro, Madero, Medina, Cremasco, Ribaudo, Flores, Rudzky Echecopar, Conigliaro y R. Verón.

Arbitro: G. Velázquez, de Colombia.

CON ALTURA. Una escena del mediocre partido que Estudiantes le ganó a Cali 1 a 0. (Rad. AP para CRONICA).

BOCA JUGO COMO PARA ASEGURARSE DESDE YA LA MITAD MAS UNO DE LA "ARGENTINA"

Boca produjo un resultado fundamental para la conquista de la Copa Argentina. Porque, con seguridad, para Atlanta será muy difícil remontar ese 3-1 de ayer en cancha de San Lorenzo. Un 3-1 que marcó, además, nítidas diferencias entre uno y otro equipo. Aunque Atlanta haya perdido dos goles imposibles (travesaño y poste) aunque haya atacado con alma y vida durante algunos momentos del partido y aunque haya dado la impresión de "merecer más" que Boca, sucumbió ante un equipo que dio clara sensación de definir en cuanto se lo propuso.

Cómo jugó Boca: Lo de Boca estuvo lejos de aquel partido contra Chacarita (4-1), por la misma Copa Argentina. Esta vez, Ponce y Peña estuvieron excesivamente aislados y su presencia se notó en el primero y último gol, obra los dos del mejor jugador del campo: Nicolás Novello. Boca produjo fútbol solo en pasajes aislados, cuando se encontraron Madurga y Novello, para juntarse, tocar, abrir los claros. Después, cayó en bajones increíbles que de todos modos dejaron algo para el elogio: la excepcional actuación del peruano Julio Meléndez. Pero así y todo, con un trabajo deficiente Boca fue más durante gran parte del cotejo y el resultado no puede discutirse de ninguna forma.

Cómo jugó Atlanta: Atlanta tuvo dos grandes jugadores. Jorge Fernández en primer término y Carnevale a continuación. Fernández fue el mejor medio campista-delantero; Carnevale, el hombre más sólido de una defensa que dio todo tipo de ventajas, más aún cuando pretendió jugar la famosa treta del offside para la que tan solo De Filippo pareció tener cierto sentido. Sin medio campo, con dificultosa llegada ofensiva, tuvo opciones favorables cuando Boca entró en esos bajones ya apuntados.

● ACTUACION INDIVIDUAL

BOCA. Roma: Sin problemas. **Raspo:** Deficiente. **Meléndez:** El mejor defensor de Boca. **Rogel:** Con altibajos. **Ovide:** Irregular. **Madurga:** Importantísimo, el hombre-eje, el que está atrás y adelante, el del medio campo y la definición. **Savoy:** Ausente. **Cabrera:** Corredor intrascendente. **Ponce:** Un gol. **Novello:** El mejor jugador del campo. **Peña:** Un gol.

ATLANTA. Carnevale: Ratificación de antecedentes estupendos. **De Filipo:** Un marcador con sentido. **Gómez:** Irregular. **Poncini:** Un compendio de brusquedades. **Gutiérrez:** Regular. **Collado:** Intrascendente. **Vicente:** Alguna proyección interesante. **De la Iglesia:** Cuando sube, sube bien. **Raffo:** Atropellado. **Jorge Fernández:** El mejor jugador de Atlanta. **Juárez:** Poco.

RIVER PLATE HARA SU GIRA CON GENTE PROPIA

A las 19 horas, en un vuelo de Aerolíneas Argentinas, parte a Nueva York la delegación de River Plate, iniciando así una gira que llevará a jugar al equipo una serie de 11 partidos, en canchas de Norteamérica, Europa y el Medio Oriente, cada uno de los cuales le dejará a la institución de Núñez seis mil dólares. River debutará el domingo próximo en Nueva York frente al Corinthians, de San Pablo.

La delegación que viaja es la siguiente: Julián Kent, presidente; Aaron Wolfman y Roberto Russo, delegados; Angel Labruna, D.T.; Rodolfo Torrecillas, preparador físico; Héctor Melito, doctor; Julio Gozza, kinesiólogo; Elbio Antúnez, utilero. Jugadores: Carballo, Gironacci, López, Vieitez, Guzmán, Ferreyro, Dominichi, Recio, Minitti, Montivero, Gutiérrez, Noguera, Trebucq, Laraigné, Dreyer, Rodríguez y J. Carrizo.

GRANATES. Ya están de regreso los jugadores de Lanús que realizaron una petit gira por tierras uruguayas. Los sureños, que perdieron 1 a 0 con Libertad e igualaron en cero con Cerro Porteño, llegaron en perfectas condiciones físicas, excepto el caso de Capurro que sufrió luxación del hombro derecho.

POR LA REVANCHA. Los jugadores bohemios, tras el encuentro que ayer perdieron con Boca, retornaron a la concentración de City Bell, donde repondrán fuerzas con vistas al match revancha a disputarse el próximo domingo. El parte médico dice que a Jorge Domínguez le quitarán el yeso el sábado y si está en condiciones será de la partida.

SEMIFINAL. Por el torneo de fútbol Natalio Salvatori, CRONICA, jugará pasado mañana la primera semifinal correspondiente al primer ciclo en que fue dividida esta competencia. La cosa será a partir de las 8 horas en el fild auxiliar de Platense, y el rival deportivo Noticiero 13.

Reclamo Oficial por los Descensos

Los dirigentes de clubes ubicados en el grupo denominado "Chicos", presentarán mañana a consideración del interventor en la AFA, doctor Aldo J. Porri, una nota, en la cual solicitarán para este año, que en el problema de los descensos, se mantenga el régimen anterior. En modo especial, se refieren que de los equipos del círculo privilegiado y los dos primeros de primera B, que disputarán el torneo de ascenso, suban dos, en lugar de uno como especifica la legislación vigente en la materia. Este petitorio, contaría también, con el apoyo de los clubes de primera división B, pero no tienen el aval de los institutos "grandes".

EMPATE CORDOBES

CORDOBA, 24 (De nuestro corresponsal). — Para consagrar al equipo de Córdoba que jugará en el certamen Regional, se enfrentaron en primer encuentro, los equipos de Talleres de ésta y Sportivo Belgrano de San Francisco, empatando 1 a 1. El match se efectuó en el field de Instituto y fue arbitrado por el juez Humberto Gómez. La primera etapa finalizó sin que el score fuese abierto. En el período final, a los 4 minutos Armenante puso en ventaja a Talleres, pero a los 32 minutos consiguió empatar Neumann, que es hermano del puntero izquierdo de Chacarita Juniors.

Hay muchas formas de vender viviendas...
Hay una sola forma de comprarlas bien!

ASEGURESE SOBRE LA RESPONSABILIDAD DEL VENDEDOR
●
ANTES DE "DAR SEÑA", CAMINE, CONSULTE Y COMPARE COSTOS Y CALIDADES
●
AVERIGUE EL COSTO TOTAL (INCLUIDOS ADICIONALES) DE LO QUE ADQUIERE
●
COMPRUEBE SI LOS M2 OFRECIDOS SON DE AMBIENTES HABITABLES O "ALEROS"
●
INFORMESE SOBRE CUMPLIMIENTO EN LA ENTREGA

TOTALMENTE EN CUOTAS
VIVIENDAS
ALBERTO J. ARMANDO
VEALAS EN AV. LA PLATA 2900, TEL. 91-6071/74 y 91-6057/59, DE LUNES A SABADO DE 8 A 20HS. TEMPERLEY: ALM. BROWN 3298. LOMAS DE ZAMORA: ITALIA 16. MORON: RIVADAVIA 18263. LA PLATA: PLAZA ITALIA 19, TEL. 27373. GRAL. PACHECO: A. U. RATTIN, RUTA 197 Y SAAVEDRA. LUJAN: INMOBILIARIA LAVALLE, LAVALLE 552. SAN MARTIN Y 3 DE FEBRERO: OSVALDO MORGANTI, AV. MARQUEZ Y SANTOS VEGA, 3 DE FEBRERO.
PARA FIN DE SEMANA O VIVIENDA PERMANENTE ● SISTEMA OKAL

PRUEBA FINAL DE ARGENTINA

TEXTOS DE LUJAN BENITEZ, FOTOS DE MANUEL GONZALEZ, ENVIADOS ESPECIALES

APUNTES EN ALTO NIVEL

LA PAZ, 24 (De nuestro enviado especial). — Anoche, varios periodistas bolivianos estuvieron en el Copacabana para entrevistar a los jugadores argentinos. Causaron sorpresa las mesuradas y lógicas declaraciones de algunos de ellos; sobre todo cuando Albrecht y Malbernat coincidieron en afirmar:

—Si perdemos, no será por la altura, sino porque el rival es mejor...

Por su parte, los periodistas locales comentaban entre ellos, porque aseguran que es la primera vez que un equipo de nuestro país no hace referencias a la altitud, afirmando que en La Paz no se puede jugar fútbol. Esta vez no hubo quejas ni pretextos:

—Estamos bien. Esperamos ganar, pero si no es así, no será por la altitud...

* * *

Marcos fue el más drástico:

—Yo no sé qué es la altitud. No he sentido nada. Ni siquiera dolores de cabeza. Si sufrí alguno de ellos, ha sido con mis compañeros...

Por su parte, Marzolini nos dijo:

—He venido a Bolivia 3 veces, pero nunca me sentí como ahora. Eso se lo debemos al doctor Gioiosa...

* * *

Bernao no pareció conmovido por su desplazamiento al tem de suplentes, y nos decía:

—Yo ya he pasado por todas: por las buenas, las malas y las regulares. Estoy curtido, no me afectan. En Independiente, yo sé que la mitad de la hinchada me quiere y la otra mitad no me pasa. No sé por qué... Para unos, todo lo que haga —aunque sea un desastre—, está bien. Para los otros... ¡ni que juegue como los dioses! Por eso, yo le digo a Angelito Rojas— que es mi amigo—: «Vos no sabés lo que tenés a tu favor, queriéndote la hinchada como te quiere...».

* * *

Cocco, un poco apartado nos aseguraba que no sabía aún si sería titular. "Pero si me ponen la voy a dejar chiquita así a la pelota"... nos decía, a la vez que con los dedos hacía un gesto significativo de un pequeño redondel. "Y lo haría aunque fuese solo por Pedernera. ¿Sabe lo que es que Adolfo me pida cuando todos me estaban dando, y sin razón? ¿Un jugador es un equipo?... ¡No lo es! Yo sé lo que hago bien y mal. Trato de aprender. Pero siempre se tiene adentro el siera jugar solo para aquellos que me atacaron, con odio casi, y sin medir lo que decían... Me duele que sean así, porque soy un hombre que se entrega en el juego. No crea que me voy a olvidar.

TAXI

0 Km.

Todas las marcas

INICIAL $ 150.000
CUOTAS DE $ 14.560

USADOS

Todas las marcas

INICIAL $ 75.000
CUOTAS DE $ 7.280

Sin codeudor ni garantía Hipotecaria - Consúltenos de 9 a 20 horas

JUAN B. JUSTO 8685

CONSIGNACIONES

Crédito Prendario R.P.S.A. P.J.R. 000223-9-2-67 R-5-4-67 De A. y P. para un Fin Deter.

LA PAZ, 24 (De nuestro enviado especial, por télex). — Mañana a las 10, en una reunión especial de prensa, Adolfo Pedernera anunciará el equipo que jugará el domingo en el estadio nacional Hernando Siles, contra la representación de Bolivia en el primer match por el torneo mundial de fútbol. Luego de la práctica de esta tarde en el mismo campo donde se realizará el importante match, el doctor Gioiosa determinará cuáles elementos son los aptos o están en mejor condición y con ellos Pedernera y Varacka darán forma a la selección argentina.

"No saquen conclusiones precipitadas", advirtió el técnico de la AFA, al dar a conocer los equipos de mañana que introducen una nueva modificación en el team presuntivamente titular, como es la presencia de Marcos en el lugar que ocupaba Bernao en la última práctica, cuando lo que se presumía era que apareciera más en el lugar de Tarabini, que debido a su marcador Gallo, tuvo una opaca labor entonces.

El bloque defensivo aparece inconmovible al parecer, pero es natural que se busque una línea ofensiva más incisiva y definidora, pues ninguna de las probadas hasta ahora ha tenido un juego satisfactorio, en lo que se refiere a la efectividad.

La formación de los conjuntos de esta tarde será la siguiente:

Rojos (presuntos titulares): Cejas; Suñé, Perfumo, Albrecht, Marzolini, Cocco, Rattin, Brindisi, Marcos, Daniel Onega y Tarabini.

Blancos (presuntos suplentes): Santoro (luego Butice); Gallo, Pascuttini, Basile, Malbernat, Rulli, Pachamé, Callisi (del Municipal), Bernao y Mas.

Debe confirmarse si el jugador del Municipal es efectivamente Callisi, pues se gestionaba un volante de más categoría.

Pedernera, dirigirá a los titulares y Varacka a los suplentes.

Señalamos en nuestra edición anterior que el trabajo intenso de los argentinos en sus entrenamientos es observado con curiosidad y admiración por parte de los periodistas locales.

Pero ayer hubo dos inconvenientes que no podemos dejar de publicar.

En uno de los saltos de "vuelta carnero" al arrojarse sobre el colchón, cayó mal Perfumo y se golpeó seriamente. Por la noche se le aplicó una inyección para aplacar el dolor. Esta mañana estaba evidentemente mejorado.

El otro fue que Suñé en determinado momento se descompuso y sufrió una fuerte hemorragia nasal. Fue atendido por el doctor Gioiosa y se repuso, pero el hecho impresionó a todos los argentinos presentes.

Alguien recordó que cuando Boca vino en pasada oportunidad a jugar aquí, Suñé sufrió serio impacto, no pudiendo seguir jugando a los pocos minutos del match, debido a dos corridas que hizo a fondo. Pero el médico dijo que la recuperación de Suñé había sido inmediata y que era contingencia que podía esperarse.

Los jugadores fueron al hotel a bañarse; luego cenaron y una parte de ellos, Pascuttini, Marcos, Bernao, Yazalde, Brindisi y Mas, con el preparador físico Constanzo y el presidente de la delegación, señor Juan Santiago, concurrieron a la Casa Argentina, donde se efectuó una fiesta folklórica, de atrayentes matices con conjuntos lógicos.

La venta de entradas terminó. Todo el mundo teme que mucha parte de las 25.000 localidades que fueron disputadas con furia por una multitud de hinchas, hayan caído en manos de la especulación. Los diarios locales piden una intervención de las autoridades al respecto, pero indudablemente ello será muy difícil de contrarrestar, como ocurre en todas partes con los revendedores.

El equipo boliviano sigue su preparación en forma intensa, buscando Valda decidirse entre Rojas y Maldonado para el puesto de Cayo. Por ahora se afirma que Cabrera y Morales, dos hombres hábiles, integran la línea media de este original 4-2-4 del técnico boliviano, quien demuestra tener enorme confianza en su team.

EXAMENES. Aunque la adaptación a la altura parece total, las pruebas a cargo de Gioiosa y su ayudante continúan, como en este caso, con Gallo y Rattin. El equipo argentino destila optimismo.

DESCANSO. Albrecht y Rulli en un alto a la práctica, tratando siempre de no cansarse más de lo necesario.

UN EXODITO DE SANTAFESINOS

MADRID 24 (EFE). — Tres equipos de la primera división de la Liga Española de Fútbol (Atlético Madrid, Sevilla y Mallorca, estos dos últimos recién ascendido a dicha categoría) van a reforzar sus filas con jugadores argentinos, según informa hoy el diario deportivo madrileño "As".

● VIBERTI, NO

El Atlético de Madrid, que ha desmentido categóricamente que fuese a fichar al crack de Huracán Humberto Viberti —quien al parecer es de padres italianos— tiene el propósito de hacerse con los servicios de Jorge Omar Sanitá, defensa central de Colón, de Santa Fe, y que es de padres españoles, por lo que podrá jugar en este país. Las conversaciones se han llevado al parecer en el más estricto silencio y Omar llegará a Madrid el próximo día 30 del presente mes para someterse a diversas pruebas por los técnicos y médicos del Atlético de Madrid.

● MAS DE COLON

También de Colón, de Santa Fe, y el mismo día 30 llegará a Madrid el "hombre-gol" Orlando Ruiz, quien inmediatamente continuará viaje hacia Sevilla, para fichar con el equipo del mismo nombre de la capital andaluza. Ha sido el nuevo entrenador sevillista, el austríaco Max Merkel.

Por último, mañana se espera la llegada a Madrid de Pro ones y Sarrachere, de Newell's Old Boys, que han sido solicitados por el Mallorca, y de quienes se da por descontado que ficharán por dicho club.

● NO A MEXICO

El Atlético de Bilbao no participará en el torneo de las bodas de plata del club León, de México, según informó hoy a EFE el secretario técnico del Español, de Barcelona, Casildo Osés, personalidad bien conocida en el fútbol mexicano.

CINCO AÑOS DE PRISIÓN PARA CLAY

HOUSTON, 24 (Reuter). — Cassius Marcelus Clay, ex campeón mundial de todos los pesos, fue hoy condenado por segunda vez a cinco años de prisión, a raíz de su negativa a cumplir el servicio militar en las fuerzas armadas estadounidenses.

Asimismo, el destronado monarca de la categoría máxima, fue multado en diez mil dólares.

El juez de distrito, Joe Ingraham, impuso una condena similar a Clay hace un par de años, luego que el púgil fuera acusado de evadir los deberes de conscripto.

Pero la Suprema Corte de Justicia envió nuevamente el caso al Tribunal de Distrito después que el Gobierno Federal admitiera haber interferido algunas conversaciones telefónicas de Clay, incluidas varias con el extinto Martin Luther King.

LOVELL SE HIZO VER

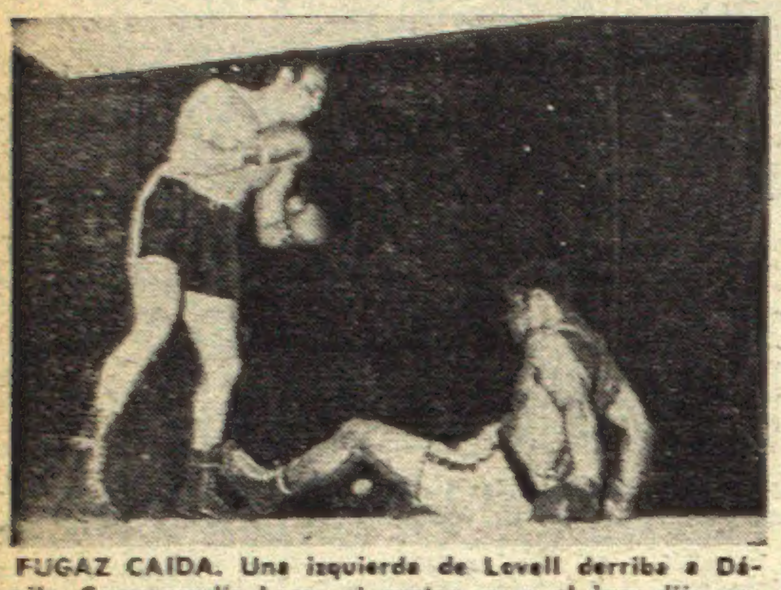

FUGAZ CAIDA. Una izquierda de Lovell derriba a Dávila. Correspondía hacer el conteo, pero el juez dijo no.

Repitiendo su victoria anterior en Lima, Alberto S. Lovell volvió a vencer por puntos en fallo unánime al campeón peruano Roberto Dávila, en la pelea que protagonizaron en el ring del Luna Park. Con lo cual el pupilo de Bruno Alcalá marca una evolución muy favorable, luego de anteriores si que pronunciados altibajos.

Exhibió Lovell una capacidad técnica que estuvo en abierto contraste con los rudimentarios recursos que en este aspecto definen al visitante, un hombre muy baqueteado, que ha peregrinado, incluso, como sparring en los Estados Unidos, acusando el peso de una declinación ostensible, no solo en su caudal atlético sino en sus reflejos. Pero este aspecto de la cuestión no quita méritos a todo lo excelente hecho por el vencedor. Fue Lovell el único que aportó la cuota de calidad indispensable, con sus excelente envíos, sus esquives y mucho mejor armado en su defensa que otrora, a punto de no ofrecer fácil blanco para las rudas embestidas de Dávila.

Y otro halago para Lovell jr. (así se plasma la leyenda, en su suntuosa bata aterciopelada color mostaza): Poco a poco, y en esta emergencia en mucho mayor grado, Albertito va ahuyentando al gran complejo, ese nerviosismo que se apodera de él cuando las cosas se trastruecan, en sentido adverso, cuando se desmadeja y transfigura, y los infaltables agribillan sus oídos con abucheo y silbidos de un público siempre exigente, —proclive a censurar acerbamente el menor "lunar" del moreno bonaerense, mientras a otros peleadores les perdonan cualquier cosa.

Anoche se manejó Lovell algo más calibrado, aunque en lo turbulento de la acción estutamente forzada por el peruano cayó muchas veces en el juego mañoso de éste, desdibujándose transitoriamente la magnífica producción que venía realizando. Fue como entrar en un claro-oscuro, pero sin que peligrase acentuadamente su chance. Cuando se aquietó y se fue templando, inteligentemente orientado desde su rincón por Bruno Alcalá, ya decimos que Lovell dominó claramente. La zurda en directo entró infinidad de veces en el rostro de Dávila, y sacó además a relucir en la media distancia ideal un certero uppercut de derecha, haciendo cintura y moviéndose con sagacidad y muy buena línea combativa. Pero un error estratégico cometió también el ganador: centralizó el castigo en la línea alta, olvidando siempre meter sus manos al cuerpo. Arriba el peruano pareciera tener la resistencia del granito, como lo demostrara ya enfrentando nada menos que a "Ringo" Bonavena.

Dávila estuvo todos los rounds tirándose el lance de sorprender al rival en medio del fragor de puños y ese revuelo desacompasado en que entraba candorosamente Lovell, obsesionado por forjar una victoria por noqueo. Pasó el peruano por trances en que se lo vio groggy, pero le faltó a Lovell la sincronización y serenidad necesaria para el tiro de gracia. Su mejor rendimiento lo cumplió en la primera parte del match, y en el cuarto asalto la cara de Dávila chocó prácticamente en enceguecido envión, con el puño izquierdo de Lovell, yéndose al piso, si bien incorporándose velozmente. Correspondía el conteo pues, de cualquier forma, la rodada era producto de un impacto legal y claro. Empero, el árbitro Guzmán no lo interpretó así.

En la sexta vuelta comenzó Dávila sorprendiéndolo con una vigorosa derecha de contra que estremeció transitoriamente al pesado local (registró 93kg.800 y el peruano 91kg.900), pero aquí Lovell se rehizo prestamente y con garra envolvió a su contendor en envolvente ráfaga de envíos que pusieron en otra situación amarga el perdidoso. Hubo confusión, barullo, en los rounds del epílogo...

Rafael Ronderos

Pasando vista por el ranking de la Asociación Mundial de Boxeo (WBA), seguimos "descubriendo" ciertas y determinadas calificaciones que no encuadran con el más elemental criterio que exprese adecuada valoriración

* * *

En el ejemplo que atañe a nuestros boxeadores, ya en repetidas oportunidades CRONICA puso de manifiesto semejante despropósito. Y aquí tenemos que seguir con el tema acerca de estas "ocurrencias" de la WBA.

* * *

Muy obsequiosos, los mandamás de referencia persisten en mantener a José Brizuela y a Nelson Alarcón, como números ocho y diez, respectivamente, dentro de los moscas. Es decir, sin haberse anotriado todavía que en el primero de esos casos, Brizuela hace meses que resignó el título argentino, el que ostenta actualmente el pampeano Osvaldo Maldonado, quien no aparece encasillado en ningún puesto, colmándose la medida de tanto "disparate franqueado"... En cuanto a Alarcón; bueno, el muchacho rosarino lleva mucho tiempo peregrinando y "padeciendo", luego de haber perdido también su condición de campeón

* * *

Continuando con la sucesión de los "pinteresquismos" apuntados, recientemente nos encontramos con que la WBA incluía en su ranking al humilde cordobesito Ricardo Lezcano, premiándolo por la "proeza lugareña" de su discutido triunfo por k.o. técnico sobre Carlos Cañete a causa de que una herida impidió a éste seguir en combate... Los optimistas caballeros del organismo con sede en Silvania (Estados Unidos), deben haber creído que "una golondrina hace verano"... Así ocurrió que esa victoria, plagada de confusión y de airada polémica, resultó como nave espacial que proyectó circunstancialmente a Lezcano a la órbita mundial del boxeo.

* * *

También nos parece exagerado, o al menos muy apresurada, la irrupción del mendocino Juan D. Cerradi en el décimo lugar entre los livianos jrs. ¡Déjenlo emplumar al cuyano! Tiempo a tiempo. ¡No lo mareen, por favor! Antes que tan honrosa distinción, necesita del andador del ring. Dicho esto, con toda la capacidad sobresaliente que le vemos al chico para un meteórico ascenso, no solamente en el orden nacional, sino internacionalmente hablando. En otra cosa en que a la WBA se le fue la mano, es el 10º lugar asignado a Hugo Rambaldi en welter jrs. cuando ya acusa acentuada declinación. ¿No podría la FAB refrescarle la memoria a la WBA?

SU AMUEBLAMIENTO INTEGRAL ESTA en muebles PIPMAN... no lo dude
SI 1450
Y YA ES SUYO
SI... $ 1450 por quincena (y Ud. puede pagarlo en cuotas mensuales)
SIN ANTICIPO... SIN CUOTAS EXTRA...
MUEBLES PIPMAN
SARMIENTO 1730

CON TODA LA "FURIA". Derado, haciendo honor a su guerrero apelativo se viene como tromba, mientras "Ardillita" Aranda busca protegerse con sus dos guantes.

ARANDA, SIN BRILLO IGUALO CON DERADO

DE NUESTRO ENVIADO ESPECIAL JORGE MORTOLA

MONTEVIDEO, 24 (De nuestro enviado especial). — En el estadio Peñarol de esta ciudad, el campeón argentino del peso welter junior, Juan "Ardillita" Aranda y el veterano pugilista compatriota Vicente "Furia" Derado, 63,800 kgs. el primero y 64,100 el segundo, empataron en diez rounds, en un combate que no obstante ser televisado para la capital uruguaya y alrededores, llevó bastante gente alcanzando la recaudación a los 313.000 pesos de moneda uruguaya, alrededor de 441.000 pesos de la nuestra.

El combate en sí, tuvo aspecto de tal apenas en el octavo y noveno round, cuando Aranda disgustado por una actitud del árbitro al llamarle la atención abandonó su línea combativa y salió a desbordar a su adversario. Fue entonces que el espectáculo cobró verdadero interés y los pugilistas se castigaron violentamente a consecuencia de lo cual Derado quedó con su cara sangrante y tumefacta.

Desde el principio la pelea tuvo cierto carácter de exhibición, en especial por la actitud muy limpia, muy técnica del campeón argentino, pero también muy amateur y poco viperosa. Este tipo de pelea le convenía a Derado, que por supuesto debe tener menos reservas físicas que hace diez años y en ese tren desarrolló su boxeo de hacer puntos sin mayor desgaste. Recién cuando Aranda se enojó, Derado fue desbordado. Nuestra tarjeta consignaba 4 puntos a favor de Aranda, en lo que coincidimos con los tres jurados.

Pero los reglamentos uruguayos exigen 6 de ventaja para ganar y así la pelea era empate. Por otra parte, el árbitro Manuel Doldan arbitrariamente le descontó 5 puntos por pegar después del gong, lo que aseguraba el fallo. No nos cabe duda que Aranda había hecho méritos para ganar, pero su performance no fue llamativa; hizo poco por la victoria y merece el castigo de repartir los honores.

Bien perfilado, muy movedizo, la "Ardillita", con su mano derecha defendiendo el mentón, perezosa para salir y solo utilizando su izquierda en punta, enfrentó el ir para adelante permanente de un Derado que ya sugiere una reducción de sus reflejos, pero mantiene las proverbiales piernas y la garra, el espíritu de lucha que lo caracterizó siempre. Saliendo siempre para el costado propicio anuló las posibilidades de la derecha de Aranda y así arribó a este empate que, aunque algo injusto, es un premio a las cosas bien hechas. Aranda deberá pensar seriamente en adquirir más vigor para evitar sinsabores como el de esta oportunidad.

PERALTA Y RINGO COMBATIRAN EL 8 EN EL CILINDRO

MONTEVIDEO, 24 (De nuestro enviado especial). — Encontramos en Montevideo al promotor boxístico Héctor Méndez, que está finiquitando los detalles finales de la pelea entre Oscar "Ringo" Bonavena y Gregorio Peralta.

—Ya, dijo, puedo dar detalles definitivos que hasta ayer eran inciertos. El combate se hará el 8 de agosto en el estadio cerrado municipal "Cilindro", de Montevideo, con capacidad para 18.000 espectadores, y será televisado para Buenos Aires y capitales del interior, pero no para el Uruguay. Y desde octubre iniciaré un ciclo permanente semanal televisado para Argentina y Uruguay, en el que se podrá ver a las principales figuras del boxeo mundial. Estas peleas se realizarán todos los días viernes.

Le preguntamos a Méndez, en otro orden de cosas, si pensaba transmitir la prueba automovilística de Nurburgring.

—Tengo, aclaró, la exclusividad para radio y televisión de esa importante competencia. Estaba muy disgustado porque viajé a Alemania para comprometerla, y gente interesada de Buenos Aires corrió en aquel país la versión de que intereses estatales no me lo permitirían. Todo se me venía abajo, pero la intervención magnífica, que agradezco profundamente, del coronel Premoli y del administrador de las emisoras estatales, coronel Salas, aclararon las cosas y me han dejado dueño de esa carrera.

ROPA DE CUERO Y GAMUZA
De fábrica al público. Camperas $ 5.900. Sacos $ 7.900. Saco de carnero gamuzado con piel interior $ 22.500. Tapados en Potrillo, sacos en Nappa. Medidas. Cambio forros, cierres, limpiezas y teñidos.
GUARDE ESTE AVISO LE SERA UTIL
IBARROLA 7070
(A 2 cuadras Estac. Liniers entre Carhué y Montiel)
CR 24-7-69

Ninguna de "las" pick-ups se atrevería a mostrarse así.

Sólo "El" Pick-up se atreve.

Y se atreve porque tiene más posibilidades que nadie.

Entonces, para qué limitarlo de entrada.

El motor lo elige usted, no nosotros.

Es la idea de Ingeniería Chrysler. Que pensó en los que necesitaban un V-8 en "El" Pick-up. Un V-8 que no repitiera diseños de ingeniería de hace 15 años. Que fuera el más potente del país. Pero con un consumo sensiblemente menor al de los V-8 obsoletos.

Y lo logró. Con válvulas de admisión de gran diámetro. El llenado de los cilindros rápido y completo. Cámara de combustión tipo cuña. Y con la nueva técnica de fundición de blocks y tapas. Que permite una mayor precisión. Y ahorra muchos kilos de peso.

El Dodge V-8 202 HP es el mismo de rotundo éxito en Estados Unidos. Y equipa hoy el Barracuda, el Charger, el Swinger y el Fury.

Pero no todos necesitaban semejante dosis de potencia en "El" Pick-up. Hay quienes necesitaban fundamentalmente economía.

Ingeniería Chrysler resolvió también esta necesidad.

Con el nuevo motor Diesel Perkins 4 cilindros.

Que tiene una agilidad y potencia desconocidas en este tipo de motores. Con bomba de inyección de tipo distribuidor. Para un funcionamiento suave y flexible a cualquier velocidad. Con caja de tres y cuatro marchas. El máximo aprovechamiento del motor. Excelente promedio en ruta. Fuerza de arrastre y tracción en bajas velocidades.

Pero usted se preguntará qué hizo Ingeniería Chrysler con el motor "Slant Work" 6 cilindros.

Es obvio. Lo perfeccionó. Y sigue siendo versátil, ágil y económico.

Dodge V-8. Diesel Perkins 4 cilindros. "Slant Work" 6 cilindros. Para "El" Pick-up D-100 o D-200.

Que son ahora "Los" Pick-up Dodge.

Pero aunque "Los" Pick-ups son rudos y fuertes, no son camiones. Y usted puede necesitar un camión.

Entonces tiene toda la linea Dodge de Camiones.

El D-500, el DP-500, el DP-600 y el camión para la máxima carga: el nuevo DP-800.

Ya nadie puede dejar de encontrar el modelo que necesita en la linea de Pick-ups y Camiones Dodge.

Y más.

Facilidad de cambio de modelo dentro de la linea. Repuestos legítimos y comunes a distintos modelos. Mantenimiento y atención mecánica similar. Uniformidad de marca, colores y equipos para flotilleros. Mejor valor de reventa.

Todo esto es más fácil de comprar de lo que usted imagina.

Con la nueva financiación Chrysler.

Mínimo contado. 30 meses. (Hasta 36 para camiones). Ahora con intereses más bajos y sobre saldos. Seguro financiado sin intereses. Y un sistema de pago cómodo y seguro: en cualquier Banco, con cupones perforados por computadora que aseguran su operación ante Chrysler.

Dodge tiene la linea de Pick-ups y Camiones más completa del país.

Cuando alguien pueda decir lo mismo, Ingeniería Chrysler ya tendrá otras posibilidades.

Miembro de ACEFA

CHRYSLER
FEVRE ARGENTINA

Pick-ups y Camiones

Dodge

Más posibilidades.

LOS ASTRONAUTA

A LAS 12 Y 51 LA APOLO 11 DESCENDIO EN EL PACIFICO

A BORDO DEL PORTAAVIONES HORNET, Pacífico Sur, 24 (Asociated Press, Reuter, France Presse, ANSA, EFE y DPA). — Con dos minutos de retraso sobre el horario de las 12 y 51 previsto por la NASA, descendió a las 12 y 51 hora argentina la cápsula Apolo 11 en aguas del Pacífico. En un primer momento se produjo al parecer un ligero inconveniente cuando el vehículo que llevó a los primeros hombres a la Luna se dio vuelta, quedando con su parte más aguda sumergida. Pero solo once minutos después, mientras los helicópteros de rescate la sobrevolaban, la Apolo 11 recobró su estabilidad. Se inició entonces el operativo rescate, mucho más complicado que en misiones anteriores dado el aislamiento a que deben ser sometidos Armstrong, Collins y Aldrin, presuntos portadores de "gérmenes lunares". El presidente de EE. UU., Richard Nixon, se encontraba a bordo de este portaaviones cuando la Apolo descendió.

● **EN LA ATMOSFERA**

La cápsula Apolo toca las capas superiores de la atmósfera, entrando en el pasaje crucial de su regreso a la Tierra.

● **SEPARASE DEL MODULO**

La cápsula de comando Apolo se separó del módulo de servicio, quedando la cabina triplaza desprovista del motor propulsor principal. El resto del vuelo hasta el amerizaje es guiado mediante la capacidad aerodinámica de sustentación que tiene la cápsula y con los pequeños cohetes de orientación.

● **NIXON AL HORNET**

El presidente Nixon partió de otro portaaviones el "Arlington", a bordo de un helicóptero, para descender en la planchada del "Hornet", donde llegó a las 12. Le acompañaba el astronauta Frank Borman, quien ha estado con el presidente Nixon la mayor parte del tiempo desde que el Apolo 11 fue lanzado desde Cabo Kennedy, el 16 de julio.

El presidente aguardará la llegada de los astronautas Neil Armstrong, Edwin E. Aldrin y Michael Collins de su viaje a la Luna para darles la bienvenida.

● **SALEN LOS HELICOPTEROS**

A BORDO DEL PORTAAVIONES "HORNET", 24 (Reuter). — Mientras la cápsula Apolo se aproxima a tierra, los helicópteros de recuperación levantaron vuelo ya desde esta nave y se hallan en el aire aguardando que la cápsula se pose en el agua.

● **PREPARATIVOS**

PORTAAVIONES ESTADOUNIDENSE "HORNET", 24 (France Presse). — La cabina Apolo 11 seguía normalmente su viaje de regreso a nuestro planeta, una hora antes del momento previsto para su amaraje en el Pacífico, cerca del "Hornet".

Los tres cosmonautas de la Apolo 11 procedían a las últimas verificaciones de los instrumentos del navío espacial antes de abordar la etapa final de su viaje de ida y vuelta a la Luna.

Las condiciones atmosféricas en la nueva zona de amaraje a 400 kilómetros al norte del punto de impacto previsto inicialmente, son relativamente buenas y las olas de esta región del Pacífico no pasan de dos metros de altura.

● **LA ULTIMA ACELERACION**

HOUSTON, 24 (DPA). — El vehículo espacial Apolo 11, alcanzaba en las últimas horas de su viaje de regreso a la Tierra, velocidades que darían más que envidia a cualquier alocado del volante.

A las 11 hora argentina, después de casi 194 horas de vuelo y a poco del amerizaje, la velocidad era de 34.645 kilómetros horarios.

Minutos antes de entrar en la atmósfera terrestre, la Apolo 11 alcanzará su última aceleración, con una velocidad de 39.718 kilómetros por hora, casi cuatro veces más que la de una bala de fusil.

● **ULTIMOS PRONOSTICOS**

HOUSTON (Texas), 24, Reuter. — Los últimos pronósticos meteorológicos para la zona donde es esperada la cosmonave Apolo 11 en el Océano Pacífico anticipa nublados parciales a 18,5 kilometros de altura, y otra capa de nubes a 650 metros con trozos de cielo despejado.

Habrá olas de uno a dos metros de alto, añade el comunicado. El amerizaje se producirá unos diez minutos antes de que el Sol salga en la zona.

Los astronautas parecen hallarse perfectamente serenos al aproximarse a su culminación el extenso vuelo. Llamado para discutir algunas informaciones técnicas para el reingreso a la atmósfera, Aldrin manifestó:

"Momento, estoy tomando mi jugo de naranja. Estaré con ustedes dentro de unos minutos".

● **HORA DE SEPARACION**

HOUSTON (EE. UU.), 24 (France Presse). — La separación de la cabina de Apolo 11 y del módulo de servicio fue prevista para las 12 hora argentina, anunció aquí esta mañana el centro espacial de Houston.

Este último agregó que la penetración del navío espacial en la atmósfera terrestre estaba prevista para las 12.36,8 y el amaraje en el Océano Pacífico para las 12.49.50.

● **AVANCE**

HOUSTON (Texas), 24 (Reuter). — A las 11,32 hora argentina, la cápsula Apolo 11 se hallaba a solo 18.630 kilómetros de la Tierra, desplazándose a una velocidad de 5.554 metros por segundo.

Los científicos de la NASA calculan que la Apolo amerizará a trece grados, 19 minutos de latitud norte y 169 grados, 9 minutos de longitud oeste, aproximadamente a 1.530 kilómetros al sudoeste de Hawaii.

● **SUEÑO EXTRA**

CENTRO ESPACIAL DE HOUSTON, 24 (France Presse). — Los astronautas de la Apolo 11 gozarán de una hora de sueño extra gracias a los controladores de Houston. En vez de despertarles a las 6,32 hora argentina, como estaba previsto lo hicieron a las 7,32, debido a la anulación de una última maniobra de corrección de trayectoria que debía tener lugar a las 9.35.

El Centro de Houston confirmó hoy que toda marchaba perfectamente a bordo de la cápsula.

El amaraje de la Apolo 11 continua previsto para las 12.49 GMT aunque la zona de recuperación inicial fue desplazada en 400 kilómetros para evitar una tormenta que amenazaba los parajes inicialmente escogidos.

AISLADOS. Trajes aislados a los cosmonautas por

AMERIZAJE: HUBO CAMBIO DE SITIO

HOUSTON, Texas, 24 (Reuter). — El lugar para el descenso en la cápsula Apolo 11 debió ser modificado debido a un empeoramiento en las condiciones del tiempo en el Pacífico. La espacionave amerizó a unos 398 kilómetros más al sur del sitio previsto originalmente. La cápsula de comando, en forma de campana, tuvo que utilizar su capacidad aerodinámica de sustentación para "volar" la distancia extra que debía recorrer, indicó el control de la misión. Apenas conocida la modificación, el centro de control se dedicó de inmediato a trazar las nuevas coordenadas del punto de amerizaje y la flota de recuperación alteró su curso para acercarse al sitio donde tocara agua la astronave tripulada por los primeros "conquistadores de la Luna". El cambio de lugar permitió además salvar un problema: la presencia de tiburones.

Los astronautas Neil Armstrong, Michael Collins y Edwin Aldrin fueron informados de la modificación poco antes de entregarse anoche al reposo. "Entonces nos van a hacer descender más cerca de Hawaii", preguntó el comandante de la misión.

Un vocero de la NASA informó que el Hornet había cargado 800.000 galones adicionales de combustible, por lo que tiene bastante provisión a fin de efectuar los desplazamientos que sean necesarios. El cambio fue motivado por tormentas eléctricas y escasa visibilidad en la zona principal de recuperación, mientras que las condiciones del tiempo en el sitio elegido ahora se presentan excelentes.

● **EL HORNET, LISTO**

A BORDO DEL PORTAAVIONES HORNET, 24 (Reuter). — El portaaviones "Hornet", nave insignia de la flota de recuperación de la cápsula Apolo 11, se halla ya en la zona donde se prevé la caída de la cosmonave al término de su vuelo de ocho días de duración.

El buque navegó a 18 nudos por hora desde el sitio originalmente asignado para el amerizaje debido al mal tiempo en el mismo, por lo que las autoridades de la NASA resolvieron desplazar el lugar de bajada a unos 398 kilómetros de distancia.

El almirante Donald Davis, comandante del equipo de recuperación, manifestó ayer en conferencia de prensa: "Jamas ha habido una fuerza de recuperación que haya estado tan preparada. Ni la Fuerza Aérea ni la Armada podrían hallarse en mejores condiciones".

El teniente Williams Tasker, meteorólogo del Hornet, pronostica para mañana buenas condiciones meteorológicas, agregando que las tormentas tropicales se encuentran demasiado lejos para que sean causa de preocupación. "Claudia" está al noroeste y alejándose de la zona de recuperación, y "Viola" se encuentra cerca de Guam, ambas a una distancia aproximada de 3.200 kilómetros.

El teniente Tasker señala que "las condiciones del tiempo para el amerizaje serán buenas", incluyendo una visibilidad ilimitada, un mar calmo y una temperatura en el agua de 29 grados centígrados.

El punto de amerizaje se calcula a 1.920 kilómetros al sudoeste de Hawaii y a 723 kilómetros de la isla Johnson, el punto terrestre más próximo.

El capitán del Hornet, Carl J. Seiberlich, controlaba hoy los últimos preparativos para recibir al presidente Nixon, quien llegará a la nave aproximadamente dos horas antes que los cosmonautas hagan contacto con el agua.

● **PARTIO NIXON**

SAN FRANCISCO, 24 (France Presse). — El presidente Richard Nixon partió anoche de aquí a bordo del "Air Force One" para embarcar en el "US Hornet" donde acogerá a los protagonistas del vuelo Apolo 11, la más grande aventura de nuestra época.

● **MENSAJE A LAS ESPOSAS**

NUEVA YORK, 24 (EFE). — El presidente Nixon telefoneó ayer a las esposas de los astronautas del Apolo 11 para felicitarlas por el éxito del viaje a la Luna de sus maridos.

Desde San Francisco, donde pasara la noche el presidente de camino para el portaaviones "US Hornet", Nixon habló primero con Pat Collins, la única de las esposa espaciales que se encontraba en casa, y luego telefoneó a Mrs. Janet Armstrong y Joan Aldrin, que asistían a un almuerzo en un club de regatas.

Nixon dijo a Mrs. Collins que estaba en San Francisco de paso para el portaaviones y que está deseando verse allí "para dar la bienvenida a los astronautas".

Mrs. Collins dijo al presidente que había sido un gran honor para ella el hablar con él.

A parte de este momento de excitación y nerviosismo, las esposas de los astronautas han pasado el día descansando y aliviando la tensión de los días pasados, con la ayuda de sus amigos.

FALLO EL LANZAMIENTO DEL SATELITE INTELSAT

CABO KENNEDY, 24 (Reuter). — El lanzamiento de un intelsat III, un nuevo satélite de comunicaciones, fue postergado anoche cinco minutos antes del disparo por presentar pérdida una válvula de nitrógeno. El satélite, de propiedad de la Communications Satellite Corporation, debía ser puesto en órbita sobre el Atlántico con el fin de retransmitir comunicaciones entre Norteamérica y Europa. Está destinado a reemplazar un satélite que no ha funcionado bien. La válvula deficiente pertenece al cohete Delta que debe colocar al satélite en órbita. De inmediato se iniciaron los trabajos tendientes a cambiar la pieza dañada y en primera instancia se decidió intentar un nuevo disparo esta noche, a las 22 hora argentina.

LLEGO EL "DIA T PARA LOS TRES

A BORDO DEL PORTAAVIONES "HORNET", 24 (France Presse). — Hoy es el "día Tierra" para los conquistadores de la Luna.

Los tres astronautas que ganaron la carrera lunar deben amarar en el Pacífico a las 16.49 GMT (12.49 argentina), después de un último "rush" a 40.000 kms. por hora a través de la atmósfera terrestre y ante la admirada expectación del mundo entero.

Tormentas anunciadas en el primer punto de recuperación de la cabina indujeron a los responsables de la NASA a desviarlo a 400 kms. más al Norte, donde el Pacífico merece más su nombre.

La odisea sin precedentes de Neil Armstrong, Edwin Aldrin y Michael Collins no finaliza cuando suban al portaaviones "Hornet", donde les espera el presidente Richard Nixon.

Las celebraciones de la victoria espacial, los homenajes, el desfile popular por el neoyorkino bulevar Broadway serán para más tarde.

De la cabina Apolo, los tres lunautas pasarán a un habitáculo de recepción lunar, instalado en el "Hornet" para iniciar una cuarentena destinada a evitar toda contaminación de nuestro globo.

Los tres héroes de la expedición lunar pasarán [illegible] toda una [illegible] de estudiar [illegible] hacerles [illegible] ras semana[illegible]

En cambio [illegible] piedras y [illegible] yen el gran [illegible] necerán en [illegible] días.

Este aislamiento [illegible] traídos de [illegible] por la [illegible] el mayor [illegible] condiciones [illegible] nares serán [illegible] mismo y [illegible] presentados [illegible] culto cerrado [illegible] de 38 paises [illegible] para proseguir [illegible] de la Luna [illegible] setiembre. [illegible] dos a un [illegible] su cuarentena [illegible] caso de [illegible] microorganismos [illegible] Luna. Esta [illegible] hacia la Tierra [illegible] a "pierna [illegible] gar de im[illegible]

EL PRIMER SPUTNIK ERA Y LA APOLO 11

WASHINGTON, 24 (ANSA). — La Luna ha sido alcanzada por los norteamericanos a menos de 12 años del día en que la humanidad entró en la era espacial por iniciativa de la Unión Soviética.

En 1957 fue lanzado el primer Sputnik, como nadie ignora. Neil Armstrong y Edwin Aldrin han pisado el Mar de la Tranquilidad el 21 de julio en las primeras horas de la mañana, o sea a once años, diez meses y dos semanas casi del 4 de octubre de 1957.

Lo notable es que la esfera de metal lanzada por los soviéticos entonces superaba apenas el medio metro de diámetro y no llegaba al quintal en su peso. Y sin embargo bastó para sorprender al mundo.

El Sputnik tenía 28 centímetros de radio, pesaba 85 kilos, orbitaba en una hora 36 minutos, se elevaba a un máximo de 950 kilómetros y bajaba a un mínimo de 228. Pequeña cosa, sin duda, pero hace 12 años apenas era una maravilla que dejó atónitos a expertos y profanos del mundo. El 16 de julio de 1969 Sa-

AS ESTAN EN CASA

...tes como los que se muestran fueron alcanza-... después de que amerizaran. (Radiofoto de AP).

"LAZARETO". Este es el aspecto interior de la unidad móvil o "lazareto" donde los héroes lunares comenzaron su período de cuarentena hasta mediados de agosto. Se construyeron 3 iguales. (Rad. AP).

...IERRA" ...S HEROES

...ntiún días "encerrados", con ...ne de especialistas encargados ... sus organismos y también de ... llevaderas esas tres prime... de su retorno a la Tierra. ...o, los pedazos de Luna, las ...muestras lunares que constitu... botín de su aventura, perma... cuarentena durante cincuenta

...ento más largo de los pedazos ... Luna, tiene su explicación ...sidad de analizarlos durante ...tiempo posible en las mejores ... de "vacío". Esas muestras lu... enviadas a Houston mañana ... sábado, parte de ellas serán ... al público merced a un cir... de televisión. Los 142 sabios ... seleccionados por la NASA ... el análisis de los pedazos ... los recibirán a comienzos de ... astronautas serán someti... examen médico diario durante ... que sería prolongada en ...carse que son portadores de ...mos vivos procedentes de la ... mañana, mientras avanzaban ... los astronautas dormían ... pese al cambio del lu... de la cabina.

...ABRIO UNA ...LA CERRO

...turno 5, el titán del los cie... pesaba 3.000 toneladas, con separación de vehículo en órbita lunar, aterrizaje en la Luna, partida, enganche y vuelta a la Tierra.

De la gran mole que partió vuelve apenas una pequeña parte, el llamado "módulo de comando", con tres hombres y un botín lunar importante, así como todo lo necesario para vivir, cuchetas, baño, laboratorio, cocinera, en un espacio sumamente reducido.

Sputnik abrió una era; Apolo 11 cierra un período de esta era, y abre otro.

APOLO 12: PASEO MAS EXTENDIDO

CENTRO ESPACIAL, Houston, 24 (Associated Press y Reuter). — Los astronautas que intervengan en la próxima exploración de la Luna con la nave Apolo 12, caminarán sobre la Luna el doble tiempo que los exploradores de la Apolo 11. Pero no saldrán de la Tierra antes del 10 de noviembre y es posible que no puedan hacer el viaje antes de enero. Vuelos posteriores, probablemente a partir de la Apolo 13, llevarán a los astronautas a las regiones montañosas y más escabrosas de la Luna, como parte de un programa de exploración de cuatro años. Aunque todavía no se ha adoptado una decisión definitiva, el teniente general Samuel C. Phillips, director del programa Apolo, dijo que Apolo 12 probablemente tratará de efectuar su descenso en una llanura relativamente plana en la mitad occidental de la Luna.

El sitio de aterrizaje de la Apolo 11 en el Mar de la Tranquilidad también está en el Ecuador lunar, pero en la región central-oriental de la cara visible de la Luna.

Los astronautas de la Apolo 12, Charles Conrad, de 38 años de edad; Richard F. Gordon, de 39 años, y Alan L. Bean, de 37 años, en principio tienen fijada su partida entre el 10 y el 17 de noviembre. Sin embargo, en abril, el doctor Wilmot Hess, científico-jefe del central de astronavíos tripulados de la NASA, recomendó que pasarán seis meses entre los vuelos lunares de la Apolo después que se haya logrado el primer descenso lunar con el fin de que los hombres de ciencia tengan más tiempo para analizar las piedras y fotografías que traiga la misión anterior.

Entonces pueden ampliar ese conocimiento al próximo vuelo, dijo Hess, dando a los hombres de ciencia una mejor idea de lo que deban observar los astronautas para obtener la mayor ventaja de la misión.

Mientras Gordon permanecerá en órbita lunar a cargo del Módulo de mando, Conrad y Bean, harán dos excursiones fuera de la capsula auxiliar con un total de más de cinco horas. Neil Armstrong caminó por la Luna dos horas y 14 minutos y Edwin Aldrin lo hizo por una hora y 44 minutos.

La Apolo 12 llevará a cabo experimentos científicos más adelantados y dejará instrumentos en el suelo lunar para registrar temblores, cerciorarse de si la Luna tiene campo magnético y estudiar la radiación que proviene del sol.

La tripulación de la Apolo 13, aún no ha sido designada, pero se espera que estará al mando de Alan B. Shephard, el primer norteamericano en el espacio, con él probablemente vayan Edgar Mitchell y Stuart A. Roosa, dos astronautas novatos. Se cree que serán los primeros que bajarán en las regiones montañosas de la Luna, probablemente cerca del centro de la cara visible de la Luna.

En el mes de noviembre, la ventana de lanzamiento o período más apropiado para iniciar el vuelo desde Cabo Kennedy, comienza alrededor del día once y se extiende hasta aproximadamente el 16. Según las fuentes, no se han dado oficialmente las razones del cambio en la elección del alunizaje, y destacaron que podría haber más cambios, aunque afirmaron que la elección del objetivo próximo al cráter Copérnico es "bastante firme".

La NASA consideró 27 sitios potenciales para el alunizaje durante los últimos años, concentrando la atención por último en cinco lugares. El próximo a Copérnico, denominado sitio número siete, no estaba entre los cinco "finalistas".

Dos de esos lugares estaban en el Mar de la Tranquilidad, uno en la Bahía Central y dos en el Océano de las Tormentas.

El objetivo de la misión Apolo 12 será instalar instrumentos científicos para aumentar el caudal de conocimientos sobre la Luna y complementar los datos recogidos por la misión Apolo 11.

Los instrumentos, denominados Conjunto de Instrumentos Apolo para la Superficie Lunar (siglas en inglés ALSEP), serán emplazados a unos 90 metros del módulo alunizador, mientras que los equipos instalados por Armstrong y Aldrin quedaron a solo 15 metros del vehículo "Aguila".

● AUTOS PARA LA LUNA

HUNTSVILLE, Alabama, 24, (Reuter). — Los futuros exploradores lunares podrán desplazarse a varios kilómetros a la redonda de sus bases mediante el empleo de un reducido automóvil cuya construcción se encara con urgencia en la actualidad. Se espera que varias compañías estadounidenses presenten propuestas el mes próximo para diseñar y producir "un vehículo lunar tripulado" capaz de transportar dos hombres en excursiones hasta cinco kilómetros de distancia de su base y con autonomía suficiente para cubrir 25 o 30 kilómetros.

POLEMIZAN SOBRE SI HUBO UN SISMO LUNAR

HOUSTON, 24 (Reuter). — Una encendida polémica se ha suscitado ya en torno al sismógrafo colocado en la Luna por los astronautas de la Apolo 11, instrumento que ya ha registrado un estremecimiento del suelo selenita cuyo origen los científicos no aciertan a determinar con precisión.

El debate en torno al temblor captado por el sismógrafo se debe a que según algunos expertos se trata de un fenómeno verdaderamente sísmico, mientras que otros aseveran que corresponde al impacto de meteoritos en la Luna.

En general, los especialistas reconocen que recién cuando se hayan registrado sacudidas adicionales podrá determinarse con mayor precisión la naturaleza de los fenómenos que acusa el sismógrafo.

PAULO VI: UN FELIZ REGRESO

CIUDAD DEL VATICANO, 24 (France Presse). — El Papa Paulo VI deseó "un feliz regreso a la Tierra" a los astronautas de la Apolo 11, al celebrar aquí hoy la audiencia de los miercoles.

El Santo Padre exhortó también a los asistentes a meditar acerca de los valores positivos de la vida moderna ante las sistemáticas "actitudes de impugnación".

Expresó que, en lo que respecta a la confrontación entre la ciencia y la fe "es fácil criticar e impugnar pero no lo es construir como nos lo hace comprender la empresa de Apolo 11".

El acontecimiento que celebramos —agregó el Sumo Pontífice— nos impone el deber de volver a meditar sobre los valores de la vida moderna, en su justa apreciación".

"No negamos a los jóvenes su derecho a la crítica, ni les reprochamos su instinto de emancipación y de novedad, pero juzgamos indigno de ellos la decadencia iconoclasta y desprovista de amor de los profesionales de la impugnación", afirmó el jefe de la Cristiandad. Al subrayar la expansión de la ciencia en el mundo moderno, Paulo VI expresó: "La fe católica no solo no teme la confrontación de su humilde doctrina con las maravillosas riquezas del pensamiento científico moderno, sino que la desea. La verdad es única— agregó—, aunque se manifieste en órdenes diferentes. La necesidad de Dios se encuentra en la naturaleza humana. Mientras más progrese ésta, más sentirá, hasta el sufrimiento y hasta ciertas experiencias dramáticas, la necesidad de Dios. Cristo —concluyó el Papa Paulo VI—, es el comienzo y el fin, no solo de cada destino humano, sino de todo el Cosmos".

● EN VENEZUELA

CARACAS, 24 (Reuter). — El importante diario de Venezuela "El Nacional" ha iniciado una campaña internacional para que los tres astronautas norteamericanos de la Apolo 11 sean proclamados "ciudadanos del mundo".

"Los países que integran la comunidad internacional deberían conceder su ciudadanía a los tres cosmonautas, sin tener en cuenta sus ideologías políticas, ya que cuando Armstrong y Aldrin pusieron pie en la Luna, confirmaron que todos los hombres de la Tierra son hermanos, y que son los legítimos representantes de toda la humanidad", según manifestó hoy a Reuter un importante vocero de "El Nacional".

Mientras tanto, los más destacados líderes políticos y observadores internacionales aplaudieron la idea de "El Nacional", expresando que dicha campaña debería ser llevada a cabo por los diferentes países.

Tal como señaló un observador, cuando Armstrong y Aldrin alunizaron se produjo un entendimiento internacional "y no fue una victoria solo para Estados Unidos, sino para todos los pueblos de la Tierra. Es por esta razón que los tres astronautas que abrieron el camino para la presencia del hombre en otros cuerpos celestes deben ser reconocidos internacionalmente".

MENSAJES EN LAS PIEDRAS

CENTRO ESPACIAL, Houston, Texas, 24 (Associated Press). — Los científicos iniciarán el sábado la tarea de descifrar los mensajes que aporten las piedras traídas de la Luna.

Esas piedras serán manejadas con tanto cuidado como si fueran granadas de mano listas para estallar.

Envasadas y selladas en dos cajas de metal por Neil A. Armstrong y Edwin E. Aldrin en el vacío de la Luna, las piedras llegarán el viernes al laboratorio de recepción lunar, donde se alojarán los astronautas unas tres semanas, mientras los médicos se aseguren de que no son portadores de ningún germen lunar.

Después de la esterilización, las cajas serán abiertas el sábado, en un gabinete vacío. Las abrirán técnicos situados fuera de ese gabinete alargando las manos, enguantadas, hacia el vacío.

Primero serán tratadas en busca de algún gas que pudieran contener que sería preservado para analizarlo.

El mismo día los científicos tendrán la primera visión, a través de un cristal, de algo que ningún hombre ha visto antes del vuelo del "Aguila": piedras y muestras del suelo lunar.

Funcionarios del Centro de Naves Espaciales Tripuladas esperan que el primer informe, basado en lo que los científicos vean, será preparado poco después.

"ES EL SIMBOLO DE LA INSACIABLE CURIOSIDAD HUMANA", DIJO ALDRIN

HOUSTON, 24, (Reuter). — Los exploradores de la Luna, Neil Armstrong y Edwin Aldrin dejaron de lado anoche el aspecto ultratécnico que ha caracterizado su histórico vuelo, internándose en caminos filosóficos y casi emocionales.

En la última transmisión televisada que tenían programada desde el espacio, Aldrin dijo a los telespectadores de Tierra que él, Armstrong y Collins, sienten que "esto ha sido más que tres hombres realizando un viaje a la Luna; más aún que los esfuerzos de una nación".

"Creemos que esto es el símbolo de la insaciable curiosidad de la humanidad". Agregó que las palabras pronunciadas por Armstrong al poner pie en la Luna el domingo último "un pequeño paso de un hombre y un gran salto de la humanidad", resumen sus sentimientos.

"Hoy me parece que seríamos muy capaces de aceptar papeles más extensos en la exploración del espacio", agregó Aldrin.

Dijo que el equio se sentía particularmente complacido por los nombres simbólicos elegidos para las naves espaciales —"Aguila para el vehículo de alunizaje y "Columbia" para la nave madre en órbita lunar.

También están muy contentos con la divisa "laboriosamente" elegida para este vuelo. Un aguila llevando el símbolo universal de la paz, una rama de olivo, a la Luna.

Armstrong, con la voz ligeramente emocionada y al parecer a punto de llorar al aproximarse al fin del épico vuelo de ocho días, agradeció a todos los que contribuyeron al éxito. Luego, con voz suave, puso fin a la transmisión diciendo: "Que Dios los bendiga. Buenas noches desde la Apolo 11". Collins, que inició la transmisión desde el espacio, enumeró detalles de algunos de los miles de sistemas de la nave espacial que les permitieron cumplir la misión de alunizaje. "Este viaje nuestro podrá haberles parecido sencillo o fácil. Desearía asegurarles que no ha sido tal el caso", dijo.

Collins rindió homenaje a los obreros que construyeron todas las piezas de la nave espacial y del vehículo lunar, a los técnicos que los probaron y al equipo de Tierra que dirigió el vuelo. "Esta operación se parece en algo al periscopio de un submarino, todo lo que ustedes ven somos nosotros, pero debajo de la superficie están trabajando varios miles y miles más y a todos desearíamos decirles: muchas gracias". Collins también mencionó el riesgo restante del vuelo —el reingreso de mañana en la atmósfera y el descenso en el mar—. "Los paracaídas que se abrirán encima de nosotros deberán funcionar mañana a la perfección, porque sino nos precipitaremos en el océano", dijo con toda serenidad. Agregó que los tripulantes de la Apolo 11 habían tenido siempre plena confianza en los equipos y que confían en que todo seguirá funcionando debidamente.

PROYECCION DE PELICULA LUNAR

CENTRO ESPACIAL DE HOUSTON, Texas, 24 (France Presse). — Películas de la superficie de la Luna rodadas por Neil Armstrong y Edwin Aldrin, serán proyectadas ante los representantes de la prensa el lunes a las 18, hora argentina, anunciaron hoy aquí.

Los filmes traídos a la Tierra a bordo de la Apolo 11, serán también sometidos a cuarentena y esterilizados con ácidos especiales. Solamente 48 horas después de haber sido desinfectados serán llevados a los laboratorios fotográficos del Centro Espacial de Houston para ser revelados.

Por otra parte, Neil Armstrong y Edwin Aldrin, disponían solamente de una reserva de 49 segundos de combustible en el momento de descenso del Lem, mientras buscaban un punto poco accidentado para alunizar en el Mar de la Tranquilidad.

Sin embargo, el tiempo limitado de la operación no inquietó al Centro Espacial de Houston. Clifford Charlesworth, director del vuelo Apolo 11 declaró que las reservas normalmente previstas son de 119 segundos en el momento en que las patas del Módulo Lunar se posan sobre el objetivo.

Las maniobras suplementarias que debieron efectuar Armstrong y Aldrin consumieron 60 segundos de estas reservas, pero tenían combustibles suficientes para anular la misión y reemprender el vuelo en busca de la cabina madre.

● "MISS MODULO MCGEE"

NUEVA YORK, 24 (EFE). — Para pasar el tiempo y hacerles su encierro un poco ameno, la misión de control leyó esta tarde las noticias del día a los astronautas de la Apolo 11.

Los astronautas prorrumpieron en carcajadas al oír una noticia sobre un tal M. McGee que pensó bautizar a su hija recién nacida con el nombre Módulo Lunar, pero como no le sonaba demasiado bien Miss Módulo Lunar McGee, decidió luego llamarla simplemente Módulo, Miss Módulo McGee.

● PISARON "PROPIEDAD AJENA"

PORTSMOUTH, Inglaterra, 24 (EFE). — Los astronautas Neil Armstrong y "Buzz" Aldrin pueden respirar tranquilos porque el propietario del Mar de la Tranquilidad en la Luna ha decidido no iniciar ningún procedimiento judicial por violar "propiedad ajena".

El propietario de un acre en el Mar de la Tranquilidad, Charles Mertz, ha declarado aquí que además les va a perdonar el cobro de renta por las 21 horas que estuvieron en su pedazo de luna. "Ni tampoco les voy a demandar por los "correteos" que dieron sobre mi propiedad durante 167 minutos", dijo Mertz.

Mertz afirmó que en 1957 había comprado a la Corporación de Desarrollo Interplanetario de Nueva York el pedazo lunar 08454, situado en el Mar de la Tranquilidad.

Le costó un dólar, y le da derechos sobre pesca, minas, y playas. Además, puede esquiar en los alpes lunares.

SIMBOLO DE PAZ. El escudo de EE. UU., modificado, fue el símbolo de paz que llevó la Apolo 11. (Rad. de AP).

LA TIERRA. Así se vio anoche la Tierra durante la última emisión de TV realizada desde a bordo. (Rad. de AP).

¿LA LUNA, HERMANA DE LA TIERRA?

HOUSTON, Texas, 24 (Reuter). — Cuatro científicos opinaron ayer que la Luna podría haber sido modelada por las mismas fuerzas que formaron la Tierra.

Los geólogos, que participan en un programa de experimentos lunares auspiciado por la NASA, señalaron que los datos enviados por un instrumento instalado en el Mar de la Tranquilidad por Neil Armstrong y Edwin Aldrin hace pensar en principio en que la Luna está constituida por capas concéntricas en torno a un núcleo central ahora frío pero que en un tiempo debió haber estado fundido o en ebullición.

Los geólogos, encabezados por el doctor Gary Latham, del laboratorio geofísico Lamont de la Universidad de Columbia, tomaron parte en una mesa redonda de once científicos que esperan aprender algo más sobre la Luna, la Tierra y quizás el Universo como resultado del alunizaje humano concretado en el curso de la misión Apolo 11.

Los científicos se enfrascaron en un debate informal acerca del significado de los datos recogidos hasta el momento mostrándose concordes solo en una cosa: que necesitan más tiempo para formular alguna conclusión valedera acerca de la historia de la Luna.

Los geólogos esperan que el sismógrafo dejado en la Luna y que aparentemente recalienta debido a la incidencia de los inclementes rayos solares, envíe más información para ayudarlos a definir ideas y descartar algunas conjeturas.

Pero durante sus dos días y medio de actividad, el mecanismo ha registrado un acontecimiento de real significación sísmica, aunque no sabemos si causado por un estremecimiento del subsuelo o por el impacto de meteoritos, según el doctor Latham. Según informó el profesor Frank Press —geólogo perteneciente al Instituto Tecnológico de Massachusetts—, este hecho, registrado a las 18.20 del martes último, inscribió un trazo en un tambor giratorio instalado en la Tierra, similar a un terremoto en California, registrado en el Este, con una intensidad de 4 a 5 en la escala Richter. El doctor Latham consignó que el trazo da la pauta de una conformación en capas, señal de que la Luna podría haber sido constituida con una corteza exterior, un manto inferior y un núcleo fundido que —al enfriarse—, dio a los estratos superiores la posibilidad de asentarse en capas concéntricas. Los doctores Latham y Press —junto con los doctores Maurice Ewing, de la Universidad de Columbia; y George Sutton, de la Universidad de Hawaii—, declararon que el fenómeno que ocasionó el registro sísmico estuvo localizado a unos 2 ó 3 kilómetros del instrumento.

Solo el doctor Press, quien apostó un cajón de champaña a un colega de la Universidad de California, cree con firmeza que se trató de un fenómeno sísmico. Los otros estimaron que probablemente se trató de un meteorito, aunque admitieron que debió ser muy grande para ocasionar el registro del sismógrafo.

El otro artefacto dejado por los astronautas en la Luna todavía no ha rendido beneficio alguno, debido principalmente a que la agencia espacial no sabe todavía con precisión donde se halla realmente la "Base Tranquilidad".

El instrumento es un reflector de rayos laser, con el que se piensa determinar con la máxima exactitud las distancias entre la Tierra y la Luna en las distintas posiciones relativas en que las mismas se hallan al recorrer sus respectivas órbitas.

El doctor C. O. Alley, de la Universidad de Maryland, a cargo del experimento con el reflector de rayos laser, indicó que si bien tres observatorios están enviando rayos laser de alta energía hacia la Luna, se estima que no harían blanco hasta la próxima Luna nueva.

Durante este lapso, cuando el Sol este detrás de la Luna y la cara de ésta se halle a oscuras, no habrá reflejos solares que interfieran con el experimento señalado.

EL NIÑO DEL BRAZO DE ORO

HOUSTON, 24 (Reuter). — Un niño de 10 años, con sus delgados brazos, colaboró para que las vitales comunicaciones entre la nave espacial Apolo 11 y los controles de tierra pudieran seguir funcionando.

Un vocero de la agencia espacial indicó que el niño, Greg Force, introdujo su brazo a través de un agujero de 6,2 centímetros de diámetro en la base de la antena de rotación emplazada en la isla de Guam, en el Pacífico Occidental, para reemplazar un cojinete gastado.

Greg, hijo de un funcionario de la Armada norteamericano estacionado en la Isla de Guam, era el "único en los alrededores que podía introducir su brazo. De otro modo la antena completa hubiera debido ser desmantelada", dijo el vocero.

La antena de la Isla de Guam, sirve como punto de enlace entre Canarvon (Australia) —donde se reciben las señales de la Apolo— y Hawaii.

SEA UN TECNICO ESPECIALISTA DIPLOMADO Y TRIUNFARA!!

DIAGNOSTICO CIENTIFICO • AFINACION • ELECTRICIDAD • CARBURACION Y RADIO DEL AUTOMOVIL • ARMADO Y SERVICE DE TELEVISION (un equipo por alumno) • CURSOS DE ANTENISTA DE TV (antenas colectivas) • SERVICE DE RADIO • PORTATILES y GRABADORES • DIRECCION INTEGRAL DE TV • CAMAROGRAFIA • ARTE ESCENICO.

Cursos eminentemente prácticos con sistema audiovisual que le llevarán al éxito en poco tiempo

ESABA Escuela Superior de Arte de Buenos Aires

INICIACION DE CURSOS: AGOSTO 1969

Insc. Secrt. Educ. y Cult. Reg. Nº 8178

Unico Inst. con Circuito Cerrado de TV y video-tape

Arévalo 2263/65 (a 1 cuad. de Av. Santa Fe 5200)

Tel. 772-5878 - 773-0233

LAS ARMAS NUCLEARES CHINAS AMENAZAN DIRECTAMENTE A LA UNION SOVIETICA DESDE LA LARGA FRONTERA ORIENTAL

PARIS, 24 (France Presse). — China Popular "amenaza a la Unión Soviética con sus armas nucleares", afirmó el diario polaco "La Vida de Varsovia", en uno de sus últimos números recibidos hoy aquí.

En un análisis consagrado al esfuerzo nuclear chino, tras expresar que las armas de ese tipo estan "dirigidas contra la URSS", el diario recordó que en Sinkiang —provincia china que posee una frontera de 3.000 kilómetros con la URSS— se concentran las actividades atómicas de China Popular.

El cotidiano indicó que los chinos explotaron en esa region quince minas de uranio y de plutonio.

Existen instalaciones nucleares experimentales en el desierto de Lop Nor —al este del rio Tarim—, donde está situado el gran polígono de ensayos atómicos.

Sinkiang subrayó "La vida de Varsovia", es con su millón y medio de kilómetros cuadrados la más vasta de las provincias chinas.

Cuenta con ocho millones de habitantes, de los cuales tres millones son nuevos colonos chinos.

CRUENTA LUCHA ARABE-ISRAELI

Por Aire y Tierra se Suceden los Combates

EL CAIRO, 24 (France Presse). — Numerosas formaciones de bombarderos y de cazas egipcios emprendieron hoy a las 14.30 locales (11.30 GMT) un ataque en profundidad de todas las posiciones israelíes a lo largo del Canal de Suez, anunció hoy aquí un portavoz militar. El comunicado, difundido por la radio de El Cairo añadió que "hemos bombardeado numerosos puestos de mando, así como bases de proyectiles balísticos "suelo-aire" y numerosas baterías de artillería. Indicó que "esta acción era la respuesta a la utilización de la aviación israelí contra nuestras posiciones".

● AVIONES DERRIBADOS

TEL AVIV, 24 (Associated Press). — Nueve aviones egipcios de fabricación soviética fueron derribados hoy en renovadas acciones aéreas y terrestres a lo largo del Canal de Suez, anunciaron fuentes militares en Tel Aviv. La cifra de nueve —que no fue oficialmente confirmada de inmediato— constituiría el mayor total de aviones árabes derribados en un solo día por los israelíes desde la guerra de 1967.

● SOBREVUELAN MAFRA

AMMAN, 24 (Associated Press). — Cazas israelíes de propulsión a chorro sobrevolaron hoy la región de Mafra, pero fueron repelidos por fuego terrestre, dijo un vocero militar. Mafra se encuentra a 67 kilómetros al Nordeste de Amman, y se cree que fuerzas iraquesas están acampadas en los alrededores del pueblo.

● TAMBIEN ARTILLERIA

EL CAIRO, 24 (France Presse). — La aviación israelí atacó esta mañana posiciones egipcias en la zona del Canal de Suez, confirmó esta tarde aquí un comunicado militar.

Señaló que a las 11.30 locales reactores de combate israelíes atacaron las instalaciones de defensa antiaérea egipcias.

Agregó que los aviones israelíes fueron inicialmente interceptados por la defensa antiaérea y más tarde por cazas egipcios que les obligaron a retirarse. Confirmó igualmente que un duelo de artillería pesada se desarrollaba a las 12 GMT en la zona del Canal de Suez.

crónica EN EL MUNDO

BRASIL: LOS INDIOS MATAN A 3 BLANCOS

BRASIL, 24 (EFE). — Indignados por el asesinato de su cacique Palomo, los indios gavioes, que habitan la región situada entre Belem y Brasilia, dieron muerte a tres blancos en Concepción de Araguaia.

DICEN QUE U THANT RENUNCIARIA

NACIONES UNIDAS, 24 (EFE). — El secretario general de las Naciones Unidas, U Thant, podría abandonar su puesto antes de que finalice su mandato el último día de diciembre de 1971, según rumores que circulan por la sede de la organización internacional.

TRES VENEZOLANAS HERIDAS EN CHILE

VALPARAISO, 24 (Reuter). — Tres ciudadanas venezolanas quedaron heridas cuando el taxi que las conducía a la capital chocó con un camión, en los accesos a este puerto chileno. La policía local identificó a las pasajeras del taxi como Nora García Becerra, de 28 años; Gina Balbi Murguillo, de 27, y Margot Ovalle, de 25.

EXPLOSION EN UN EDIFICIO MILITAR

MANILA, 24 (France Presse). — Un artefacto hizo explosión esta mañana en el aparcamiento de un edificio militar norteamericano de Quezón, cerca de Manila, sin causar víctimas.

BARNARD NO ABANDONA LA CIRUGIA

JOHANNESBURGO, 24 (DPA). — Círculos allegados al famoso cardiocirujano sudafricano Christian Barnard calificaron de "absurda" la información aparecida en un diario alemán, según la cual proyectaba abandonar la cirugía en un futuro inmediato y adoptar otra profesión "que no tendría ninguna relación con la medicina".

GUERRILLA: SANGRIENTO COMBATE EN COLOMBIA

MEDELLIN, Colombia, 24 (EFE). — Alrededor de 150 guerrilleros atacaron hoy la localidad de San José de Caraba, en el Departamento de Antioquia, al Norte del país, pero fueron rechazados por un destacamento militar, después de varias horas de combate, según informó la policía.

Los guerrilleros, aparentemente miembros del denominado "Ejército de Liberación Nacional", se lanzaron esta madrugada contra el pequeño poblado en lo que parecía ser un intento de ocuparlo.

La batalla entre guerrilleros y militares dejó un saldo de dos guerrilleros muertos y dos policías heridos.

● FUE DETENIDO SORIA

LA PAZ, 24 (EFE). — Fuerzas de seguridad del Estado apresaron hoy en la ciudad de Trinidad a Roberto Soria, de quien se supone es sobreviviente del grupo guerrillero que actuó al Sudeste de Bolivia en 1967, bajo la dirección de Ernesto "Che" Guevara, según revelan noticias recibidas aquí de la ciudad de Cochabamba.

● APRESAN PESQUERO

LIMA, 24 (France Presse). — La patrullera peruana "Sánches Carrión" capturó hoy al pesquero japonés "Zenku Maru 30" cuando operaba en aguas del Norte del país a 35 millas de la costa, se informó aquí.

La embarcación, que formaba parte de una flotilla, llevaba en sus bodegas 268 toneladas de atún. Su capitán es Susumo Kiso a quien acompañan 17 marineros.

ELECCIONES GENERALES EN VIETNAM: RECHAZADO

PARIS, 24 (DPA). — La propuesta de celebrar elecciones generales en Vietnam, hecha por el presidente sudvietnamita Nguyen van Thieu, fue rechazada nuevamente hoy por la delegación de Hanoi y del gobierno revolucionario provisional de Vietnam del Sur, en la 27ª reunión de las conversaciones de paz sobre Vietnam que se celebran en París.

La señora Nguyen Thi Binh, representante del gobierno revolucionario provisional de Vietnam del Sur, manifestó que "tales elecciones solo podrían tener lugar cuando Vietnam del Sur se encuentre disfrutando de libertad, lo que presupone la retirada de las tropas norteamericanas y de la administración de Thieu-Ky-Huong".

El jefe de la delegación de Hanoi, Xuan Thuy, manifestó por su parte que, caso de que los Estados Unidos deseen realmente la paz, no existe motivo alguno para que no acepten el programa de diez puntos presentado por el Frente de Liberación como base de negociaciones.

NIXON NO TOCARIA EN SU GIRA MOSCU

SAN FRANCISCO, 24 (Reuter). — Un portavoz de la Casa Blanca dijo hoy que carecen de fundamento las versiones de que el presidente Nixon podría incluir a Rusia en su gira alrededor del mundo, que emprende esta semana. No obstante, no descartó la posibilidad de que haga una rápida y no prevista visita a Vietnam del Sur.

El vocero, Ronald L. Ziegler, declaró rotundamente: "No vamos a Rusia". Empero, se mostró menos firme en lo tocante a una visita a Vietnam del Sur.

JUAN CARLOS DE BORBON ASCENDIDO A GENERAL, PERMANECERA JUNTO A FRANCO

MADRID, 24 (DPA). — El príncipe Juan Carlos de España, quien ayer prestó juramento oficial como futuro rey de España para ocupar el puesto en caso de deceso del generalísimo Franco o su renuncia, fue ascendido hoy a general.

En el Boletín Oficial del Estado, apareció esta mañana un decreto firmado por Franco por el cual Juan Carlos de Borbón, de 31 años de edad, es designado general de brigada de infantería, contraalmirante de la armada y general de brigada del ejercito del aire.

● JUNTO A FRANCO

MADRID, 24 (Associated Press). — El príncipe Juan Carlos de Borbón y Borbón, escogido por el generalísimo Franco como sucesor suyo, comenzó hoy su primer día como aprendiz de rey de España. El aprendizaje, según parece, lo pasará junto al generalísimo, de 76 años de edad, hasta que fallezca, con el propósito de "consolidar la formación del príncipe y perfeccionar su conocimiento de los problem s nacionales".

El príncipe Juan Carlos, que ganó el trono desafiando los deseos de su padre, encaró anoche una relumbrante sesión de las Cortes y juró lealtad al generalísimo Franco, al sistema político que él fundó y a las leyes fundamentales de España.

El juramento significa la tercera ruptura en la sucesión de la familia Borbón, que durante 269 años ha sido la dinastía española.

Don Juan, conde de Barcelona, y de 56 años de edad, que es el padre del futuro rey, es el heredero dinástico

ATAQUES DE HONDURAS A ILOPANGO

SAN SALVADOR, 24 (ANSA). — Aviones de la fuerza aérea hondureña bombardearon nuevamente, por primera vez desde la orden de alto el fuego, el Aeropuerto Internacional de Ilopango, situado a pocos kilómetros de esta ciudad. La información no fue confirmada oficialmente, pero se sabe que el aeropuerto ha sido cerrado al tráfico comercial, reforzándose los refugios en torno a sus instalaciones. No se permite el tránsito de civiles por la zona.

● SERIA ADVERTENCIA

SAN SALVADOR, 24 (Associated Press). — Las tropas salvadoreñas fueron advertidas hoy que se preparen para la lucha luego que dos aviones hondureños bombardearan el Aeropuerto Internacional de Ilopango, situado en las afueras de esta capital, anunció el mando militar salvadoreño.

Los dos aparatos, que no causaron daño algunos a las instalaciones del aeropuerto, fueron alejados del lugar por aviones de combate salvadoreños.

● DESMIENTE LA OEA

SAN SALVADOR, 24 (Associated Press). — La Organización de los Estados Americanos y el alto mando militar salvadoreño estan de acuerdo en que aviones de guerra hondureños no atacaron ayer el Aeropuerto Internacional de San Salvador.

Un vocero de la misión pacificadora de la OEA dijo en conferencia de prensa en Tegucigalpa, que ningún avion hondureño había abandonado su base desde que la tregua entró en vigor en la noche del viernes. Aunque El Salvador rehusó retirar sus tropas de Honduras el martes en la noche, plazo fijado en el acuerdo de tregua, no se ha informado de ninguna reanudación de la lucha armada.

● VALDES NO VA

SANTIAGO DE CHILE, 24 (ANSA). — El ministro de Relaciones Exteriores, Gabriel Valdés manifestó que el embajador de Chile en la OEA (Organización de Estados Americanos), Alejandro Magnet, lo representará en la reunión extraordinaria de cancilleres que se inicia el sábado próximo para conocer el problema bélico entre Honduras y El Salvador.

SI SEGUIMOS VENDIENDO Y ENTREGANDO LA MAYOR CANTIDAD DE CASAS DEL PAIS, POR ALGO SERA!

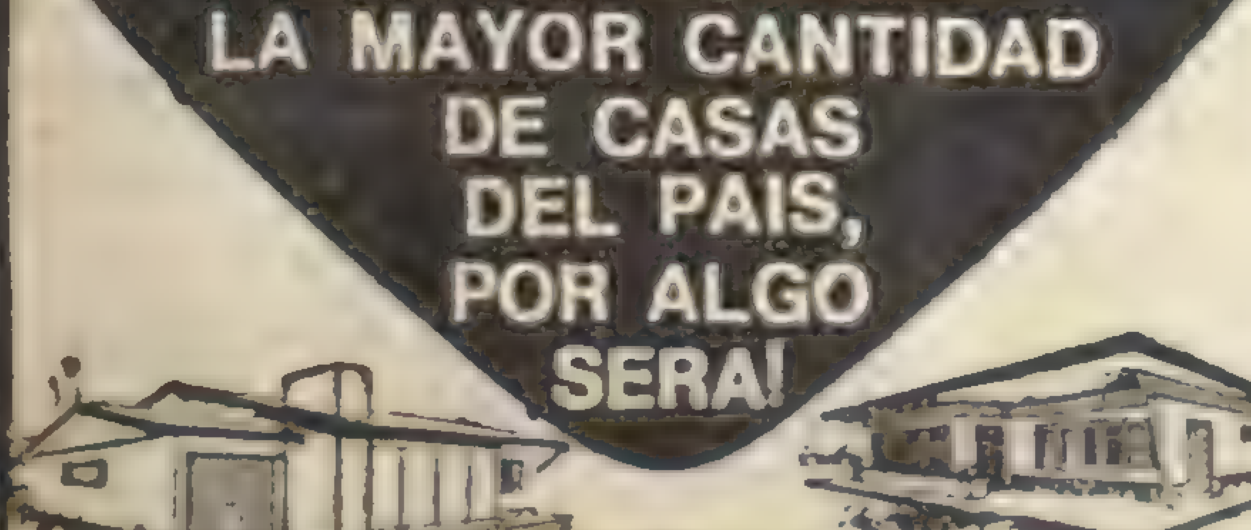

...Y USTED DEBE SABER POR QUE.

REALIDADES DE
eternogar
PLAN UNICO
POR 150 UNIDADES
ENTREGA EN 20 DIAS
Anticipo $ 51.000.-
(que usted puede pagar hasta en 10 meses)
y cuotas de $ 5.400.-
Después de la posesión.

Visite nuestras Plantas Industriales y Exposiciones de lunes a viernes de 9 a 20 horas y sábado de 9 a 13 horas.
FABRICA, EXPOSICION Y VENTAS: PLANTA Nº 1, CHACARITA: Avda. del Campo 1550 • PLANTA Nº 2, V. ADELINA: Avda. Fondo de la Legua 2345 • PLANTA Nº 3, SAN MARTIN, O'Donell y 9 de Julio • EXPOSICION Y VENTAS: LINIERS: Ramón Falcón 7016 • CONSTITUCION: Caseros 949 • CENTRO: S. Martín 170 • VTE. LOPEZ: Aristóbulo del Valle 1492 esq. Maipú • BOULOGNE: Av. Rolón 1942 • POMPEYA: Av. Sáenz 1159 • LA PLATA: Calle 9 Nº 841 y Diag. 73 - 119 - 120 • MAR DEL PLATA: J. B. Justo y Jujuy • NEUQUEN: Independencia y Tucumán • COMODORO RIVADAVIA: Gral. San Martín - Local 13

TELEFONICOS: CONFLICTO

Subsiste el Retiro de Colaboración

El Sindicato Buenos Aires de la Federación Obreros y Empleados Telefónicos, hizo saber que el retiro de colaboración dispuesto oportunamente, continúa en plena vigencia mientras se desarrolla el diálogo entre los representantes gremiales y las autoridades empresarias. Por otra parte, la Organización Gremial, alertó a los supervisores de la letra "A" a la "R", ante maniobras que pretenden sembrar la desorientación y el divisionismo entre los mismos, y los insta a continuar con el cumplimiento de las directivas emanadas del sindicato, como lo hicieron desde un principio, en la seguridad de que habrán de mantenerse firmes y sin claudicaciones en esta lucha.

El Sindicato Buenos Aires reiteró que —al igual que todos los de las distintas especialidades— los trabajadores de supervisión y de la letra "A" a la "R", se hallan plenamente respaldados por la organización gremial en todas las instancias de estas acciones.

● QUIMICOS

La ex comisión del Sindicato del Personal de Industrias Químicas, el Movimiento Lista Verde y la comisión pro libertad de Manuel Rodríguez, elaboraron un programa de actividades, culminando el mismo con un paro de media hora en todos los establecimientos del ramo. Asimismo, se interpuso un recurso de habeas corpus en favor del dirigente.

● AFNE

El consejo directivo central de ATE, juntamente con representantes de la Seccional Ensenada, llevaron a cabo una entrevista con el presidente de AFNE, capitán de navío Enrique Carranza. En la misma fueron considerados diversos problemas que afectan al personal del Astillero Naval Río Santiago, como así también la suspensión de un agente de la casa central.

INQUIETUD GREMIAL EN LA CANCILLERIA

La Asociación Privada del Cuerpo Diplomático Argentino se dirigió por nota al subsecretario de Relaciones Exteriores, embajador José María Alvarez de Toledo, para trasmitirle "la inquietud por las medidas recientemente aprobadas para lograr la reestructuración del personal administrativo del ministerio de Relaciones Exteriores y Culto". Expresan que "el creciente y justificado malestar que ha cundido entre dicho personal nos lleva a solicitar de vuestra excelencia tenga a bien contemplar la posibilidad de que se suspendan las medidas que se han tomado y se tengan en cuenta los siguientes aspectos que podrían atemperar la eventual rigidez de la reestructuración: 1°) Encasillamiento previo del personal escalafonado del ministerio teniendo en cuenta sus respectivos legajos y la opinión del director o jefe correspondiente. 2°) Una vez comunicado dicho escalonamiento, previo conocimiento de las vacantes existentes, el personal escalafonado podrá rendir exámenes de competencia para aspirar a categorías superiores. 3°) Una vez producido el encasillamiento definitivo del personal escalafonado, el personal contratado tendrá derecho a aspirar a las vacantes existentes previo examen de competencia.

La nota que fue entregada ayer al canciller señor Juan B. Martín, firmada por Ignacio A. Bunge y Francisco J. Figuerola, en carácter de presidente y secretario general, respectivamente, finaliza diciendo: "Deseamos aclarar que no nos mueve un deseo de interferir en lo que ha sido dispuesto por la superioridad, sino en interceder peticionando en escrito derecho, para que las necesarias medidas de reestructuración no se erijan en un motivo de malestar.

Los empleados administrativos se mostraron disconformes con la obligación de dar examen de competencia —del que se exime al personal contratado—, sin considerar la antigüedad.

DISTINGUIDA CON LA CINTA AZUL DE LA POPULARIDAD
GRAND GARGALICER AMERICAN ASSOCIATION

ESTAS SON NUESTRAS REALIDADES

VIVIENDAS PARA EL BANCO DE LA PROVINCIA DE BUENOS AIRES - EDIFICIOS PARA JUZGADOS DE PAZ, DESTACAMENTOS POLICIALES, COMISARIAS Y ESCUELAS EN LA PROVINCIA DE CHUBUT - UNIDADES PARA INSTITUTOS EXPERIMENTALES DEL INTA - ESCUELAS, DISPENSARIOS Y DESTACAMENTO POLICIAL EN LA PROVINCIA DE SAN LUIS SALONES COMEDOR Y BARES PARA EL CIRCULO DE LA POLICIA FEDERAL - EDIFICIOS PARA TRIBUNALES DE JUSTICIA Y VIVIENDAS PARA JUECES EN LA PROVINCIA DE SANTA CRUZ - UNIDAD DE VIVIENDA PARA GAS DEL ESTADO - CASAS PARA LA EMPRESA NACIONAL DE PETROQUIMICA - ESCUELAS EN LA PROVINCIA DE CATAMARCA - OFICINAS PARA VIALIDAD NACIONAL - ESCUELAS PARA EL CONSEJO ESCOLAR DE TRENQUE LAUNQUEN - UNIDADES DE VIVIENDA PARA OLIVETTI ARGENTINA.

CIERVOGAR

CONSTRUYO MILES DE VIVIENDAS EN TODO EL PAIS!

AHORA CONSTRUYE PARA USTED LA MEJOR CASA DE MATERIAL TOTALMENTE EN CUOTAS

UN DORMITORIO COMEDOR, COCINA Y BAÑO
Mod. "Rural"
$ 398.000 precio total al contado
Plan en cuotas 12 cuotas de $ 17.300
y el saldo en cuotas de
$ 8.900 por mes

El mismo modelo
CON TECHO DE TEJAS
$ 499.000 precio total al contado
Plan en cuotas 12 cuotas de $ 21.700
y el saldo en cuotas de
$ 11.200 por mes

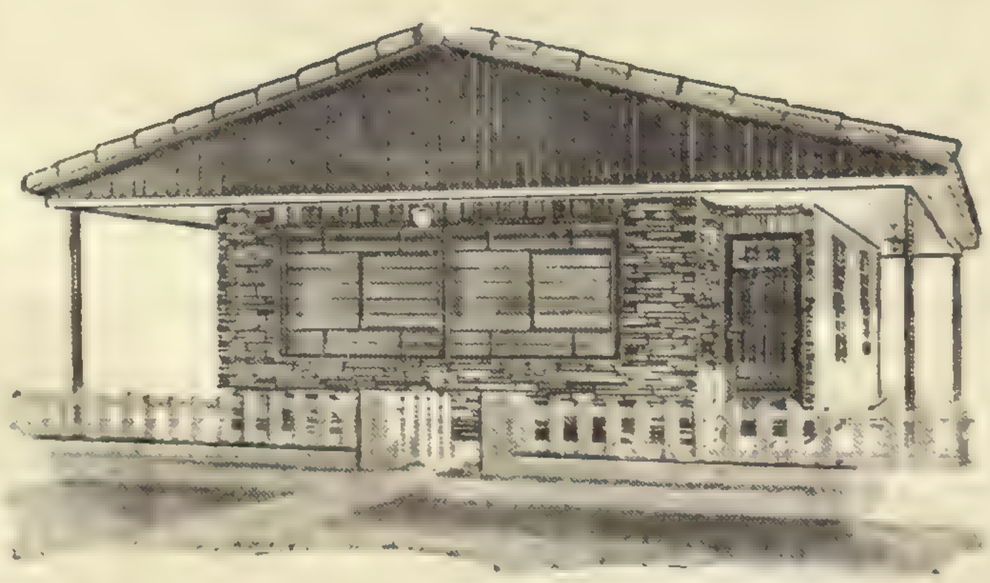

DOS DORMITORIOS, COMEDOR, COCINA Y BAÑO
$ 499.000 precio total al contado
Plan en cuotas 12 cuotas de $ 21.700
y el saldo en cuotas de
$ 11.200 por mes

El mismo modelo
CON TECHO DE TEJAS
$ 615.000 precio total al contado
Plan en cuotas 12 cuotas de $ 26.700
y el saldo en cuotas de
$ 13.800 por mes

FABRICA, VENDE Y GARANTIZA CIERVO S. A. 95 AÑOS DE PRESTIGIO

RIVADAVIA 3000, Once - RIVADAVIA 11023, Liniers - LIMA 1144 Constitución - PROVINCIAS UNIDAS 5000 (frente a Gigante), San Justo. (SABADOS ABIERTO TODO EL DIA) - BARILOCHE, San Martín 152 - RECONQUISTA, Gral. Obligado 1189 - RIO GALLEGOS, Avellaneda 506 COMODORO RIVADAVIA, San Martín 520 - SAN JULIAN, Mitre 145 - PATAGONES, Bynnon y Avellaneda - MENDOZA, Patricias Mendocinas y Pedro Molina CONCORDIA, Urquiza 1500 - OLAVARRIA, Vicente López 3245 - FORMOSA, Moreno 635
Disponemos de 16 modelos. Construimos especiales – ENTREGA 90 DIAS — Vendemos a precios fijos e inamovibles.
AH... Y NO SE DECIDA A COMPRAR SIN VER UNA CIERVOGAR!

Atención! conozca "El Montepío" LIQUIDA POR AMPLIACION MUEBLES USADOS
Dormitorios $ 22.500
Comedores $ 14.500
Guardarropas $ 7.500
Mesas comedor $ 1.500
Sillas $ 500
Camas c/elástico $ 2.500
Trajes de hombre $ 1.500
+ 100 OFERTAS MAS
RIVADAVIA 7701

TENDRA COLOR "PUNZO" LA TRIPLE DEL DOMINGO

La "Apuesta Triple", como siempre, es la jugada que más interesa, por la posibilidad de una conversión a las esferas millonarias, con el turf a manera de trampolín, como aconteció el domingo en La Plata, al formalizarse la jugada con un sport de $ 9.285.136. La del domingo próximo en Palermo no dará tanto, pero eso sí, puede rendir un dividendo elevado y para iniciar la jugada con éxito, será cuestión de confiar en Punzó, que ha de asegurar los vales de entrada. Luego están Estriada y Sosegado, para completar la misma. Seguidamente damos las referencias que servirán para orientar la distribución de los vales:

3ª CARRERA 1600 METROS

1 BLUFF GORDO: Muchos boletos en su debut.

2 OBJETO: Parece que no tiene objeto.

3 EL INFERNAL: Debuta y —si lo hace en forma—, ganará con dividendo infernal.

4 ABELARDO LARES: Otro que se inicia con valiosos ejercicios.

5 COTTON: No correrá.

6 ANCIENT RUBY: Ghigliotti lo saca a la circulación con mucha fe.

7 SMITH: Debutó en el Norte sin hacer carrera.

8 MISTONGO: En sus ejercicios demuestra no ser tan "mistongo".

9 FEERICO: Con su 5º de Claymore hizo méritos para ganar. ¡Cuidado!

10 ALEMON: Fue 2º de Estoy Aquí haciendo la punta. Si lo dejan...

11 STENDHAL: Debutó con pocos boletos y menos pretensiones. No lo vemos.

12 CHINIHUE: Bazán lo hará debutar para envenenarles la vida a los favoritos.

13 INDICO: No es lo que creían, ya que ni en La Plata pudo ganar.

14 COMANDANTE: Con sus malas performances lo rebajaron a sargento.

15 SUCCUBUS: Debutará preparado magníficamente.

16 PAVIN: A este rosarino lo espera medio país.

17 CANTO FUERTE: Se quedó afónico al debutar.

18 OPTIFAC: Otro que si no extraña el debut, puede estar prendido.

19 ALFIN: Si responde a lo que anda, al fin podrá quebrar Pecci.

20 ADORADOR: Tiene sangre de Ejecutivos y debutará con grandes ensayos.

21 JAIAK: Poca chance.

22 REPINTON: No correrá.

23 PUNZO: Reaparece y debe ser el mejor del lote.

24 APO: Si hubiera "Polémica en el Turf", podría andar. En carrera, no.

25 MALLORY: Mejor puesto puede comprometer a más de uno. Siguió bien.

4ª CARRERA 1100 METROS

1 FLORISA: Debutó en La Plata fracasando estrepitosamente. No la vemos.

2 ESTRIADA: Está lista para salir de pobre.

3 PISOLA: Debuta pero no se le han visto las patas a la sota.

4 GILDA: Lindo nombre pero ni con eso rinde.

5 MON SOIR: Debutó sin pena ni gloria.

6 TUZA: Hará sus primeras armas dejando un recuerdo "inolvidable".

7 LA PANDORGA: Andaba corriendo bien por el sur y se tirarán aquí.

8 LACA: La jugaron en fija al debutar en el norte.

9 ANSELMA: Por sangre y ejercicios puede estar entreverada. Cuidado.

10 PRINCIPESSA: Linajuda pupila de Penna que si no gana la hacen duquesa.

11 CALAMITY GAME: Es una calamidad esta jugadora del Guayabito.

12 M. GONZALEZ: Debuta esta Vitelio puesta al pelo. Ojo con ella.

13 BLANKA: Otra que debutará bien calafateada.

14 LA FERRARI: Si anduviera como los autos de carrera podría ganar.

15 ALBOREA: No puede subir del quinto puesto.

5ª CARRERA 1800 METROS

1 ARTILLERO: No correrá.

2 SUN CU: Lo traen de La Plata como si aquí se hiciera beneficencia.

3 ANOTADOR: No correrá.

4 ESTUCHE: Bien envuelto podrían mandarlo para Azul.

5 L'HABITUE: No correrá.

6 BAYAMON: El día que responda a lo que anda llegará solo. ¡Pero cuándo!

7 MANTIAL: No correrá.

8 LONG ISLAND: Lo jugaron firme días pasados.

9 THE NERON: Viene ascendiendo.

10 GREEK DREAM: Debutará con la "visa" de Salvati para hacer la América.

11 SOSEGADO: Si repite su tercero de Los Rengos los dejará en el codo.

12 ARIMAN: Dos corridas y lejos de los ganadores.

13 GRAN MINISTRO: Segundo de Los Rengos.

14 ERIK AMBLER: Otro que no responde.

15 MEMBRETE: Varios N. P. lo recomiendan.

16 FACILONGO: Por Rosario sería más facilongo.

17 OLD TED: Este viejo Ted debuta entradito en años. Ojo que anda bien.

18 YATAHUEL: Buenas performances en La Plata.

19 TASSIGNY: Tomará la punta hasta donde pueda. Cuidado que puede mucho.

STUD...IANDO EL PROGRAMA

IMPORTANTE programa se cumple el domingo próximo en Palermo, con motivo de disputarse la tradicional Polla de Potrancas. Son nueve las carreras que se llevarán a cabo en el circo máximo y por eso la fiesta comenzará a las 10.15. En la prueba inicial habrá que elegir entre Rumbo, invicto en dos presentaciones, y Maltrato, que reaparece con una corrida de 1'6" y "chirolas".

* * *

BUENA performance cumplió Iberis en su presentación más reciente, en la cual llegó a menos de un cuerpo de Koblenz en 2'35"15. Si repite será difícil ganarle. Contra brava llevará en Severus, que llegó cuarto de Kamén, al correr por última vez y que tiene buena corrida en Palermo, sobre 2500 metros, que es la distancia de la prueba. Arrecife y Partisán son lances muy probables.

* * *

EN la tercera carrera comienza la triple, que se complementa en las dos pruebas siguientes. Para el triplete, damos amplia información por separado. Seguimos con la sexta carrera, o sea la Polla de Potrancas, donde hay poco para el rebusque, frente a una "yunta de fierro", como la que integran la Sevillana e Ilusionista. Creemos que llegarán primera y segunda y dejarán algo más que migas a sus rivales. El "chanrroco" valor $ 1.783.000 lo disputarán con probabilidades parecidas Alva y Eghia, que son entre las restantes competidoras las más indicadas, especialmente Alva, que tiene 1'39"4/5 de corrida.

* * *

RESULTA algo difícil acertar la séptima carrera, por la participación de varias debutantes, algunas con grandes ensayos, pero la cartilla tiene su candidata firme en Alexa y por ello se podrá dar en el blanco, aun con la contra citada más arriba. Alexa viene de hacer un carrerón en pos de Vía Salaria y siguió como para ganar en seguida. Serias rivales llevará en Bay Vit y Embozada.

* * *

INTERESANTE se presenta la penúltima carrera, por la cantidad elevada de participantes y por la posibilidad de enganchar un buen sport. Pueden ganar Toy por lo bien que siguió en privado, luego de salir de perdedora; Posadera, que ganó el domingo en forma espectacular y le quedó resto, y Balli Hai, que reprisa bien puesta.

* * *

SE presenta difícil el desquite, pero si se logra dar en el blanco la recompensa será generosa. Pueden ganar Saint Louis por sus excelentes performances y destacados ensayos, Matorral por su triunfo en 1'36", logrado antes de llegar segundo de Bontón en lance muy bravo, y Empeltre, cuya reprise la efectúa en gran forma.

ANOTADOS EN LA APUESTA TRIPLE Y REFERENCIAS COMPLETAS

PARA EL PROGRAMA A REALIZARSE EL DOMINGO PROXIMO EN EL HIPODROMO DE PALERMO

TERCERA CARRERA — Pr. LADY SILVER (1964) — 1600 Mts. (Comienza la triple) — A LAS 11.40

4 ULT. PERF.	ANOTADOS	o l.	JOCKEYS	e k.	PADRE-MADRE	CUIDADORES	ULTIMA PERFORMANCE	JOCKEY	Kl.	COTIZACIONES	Tmpo.	Hip.	Pta.	Fecha
4P — — —	1 BLUFF GORDO	(22)	P Sierra	3 56	SnowBluff-Felpa	A C Sierra	4º a 7½ cpos. de Markab 55	P Sierra	55	1 744 600 en 14 850 100	1'34"3/5	H.P.	p.	18-5-69
0P — — —	2 OBJETO	(16)	R.Alzamora	3 56	Brecher-Objection	J.M.Oporto	8º a 20 cpos. de Estoy Aquí 56	J.Contreras	56	90.500 „ 19.216.500	1'36"1/5	H.P.	n.	13-7-69
— — — —	3 EL INFERNAL	(15)	M.Barroso	3 56	SnowBluff-Fibra	P.J.M'chand	Debuta	—		—		—		
— — — —	4 A'ARDO LARES	(6)	A.Plá	3 56	R.delPago-F.Mayor	V.M.Pereyra	Debuta	—		—		—		
6L 3L 4L —	5 COTON	(1)	no correrá	3 56	Pontino-Cotita	R.A.G'liotti	6º a 8¼ cpos. de Achtong 55	R.Gómez	55	586.650 „ 3.869.600	1'27"	L.P.	n.	25-4-69
— — — —	6 ANCIENT RUBY	(7)	V.Sabín	3 56	A.Lights-Bobeche	A.E.Haim	Debuta	—		—		—		
0S — — —	7 SMITH	(24)	O.Tévez	3 56	Scotch-Willy	S.A.Sarachi	11º a 19 cpos. de Chanso 55	O.Tévez	55	370.700 „ 17.637.500	1'40"1/5	S.I.	p.	29-6-69
— — — —	8 MISTONGO	(21)	D.Demilio	3 56	Malambo-Pilar	J.C.Ba'tucci	Debuta	—		—		—		
5P 0S — —	9 FEERICO	(17)	V.Sangui'tti	3 56	Tirreno-Mágica	A.F.Araus	5º a 6½ cpos. de Claymore 56	V.S'inetti	56	362.900 „ 25.332.200	1'30"2/5	H.P.	n.	20-7-69
2P 0P 6S 0L	10 ALEMON	(13)	F.Lerma	3 56	Closworth-Majeza	R.L.Valdez	2º a 5 cpos. de Estoy Aquí 56	F.Lerma	56	942.700 „ 19.216.500	1'36"1/5	H.P.	n.	13-7-69
0P — — —	11 STENDHAL	(9)	A.A.D'guez	3 56	Scotch-Teresona	O.C.Bazán	10º a vs. cpos. de Estoy Aquí 56	A.A.D'guez	56	56.200 „ 19.216.500	1'36"1/5	H.P.	n.	13-7-69
— — — —	12 CHINIHUE	(8)	H Ciafardini	3 56	B'barroja-DoñaSos	A.L.Salvati	Debuta	—		—		—		
4L 0P 0P 3P	13 INDICO	(10)	J.Torres	3 56	Sideral-Benaresa	J.Lapistoy	4º a 5½ cpos. de Granante 54	R.Encinas	56	178.750 „ 1.599.100	1'41"	L.P.	p.	4-7-69
0P 0S — —	14 COMANDANTE	(23)	A.Sánchez	3 56	T'badour-Calina	M.Alvarez	6º a 18 cpos. de Vitulio 56	A.Sánchez	56	1.528.700 „ 12.054.900	1'36"4/5	H.P.	n.	13-7-69
— — — —	15 SUCCUBUS	(11)	A.Etchart	3 56	Branding-Piton'sa	U.Ardiles	Debuta	—		—		—		
— — — —	16 PAVIN	(4)	E.Jara	3 55	Alamo-Clull	T.Arana	7º a 19 cpos. de Lobato 56	O.Nardi	56	528.600 „ 21.972.200	1'41"	S.I.	p.	9-7-69
0S — — —	17 CANTO FUERTE	(14)	O.Nardi	3 56	Canthare-Twinkle	J.C.E'choury	Debuta	—		—		—		
— — — —	18 OPTIFAC	(12)	J Fajardo	3 56	Optimist-Facultad	L.M.Pecci	15º a vs. cps. de Negus 55½	R.T'cillas	55	19.200 „ 2.093.500	59"2/5	H.P.	f.	14-6-69
0P — — —	19 ALFIN	(5)	R.Barrio'vo	3 56	B'derrama-A'anga	L.Calone	Debuta	—		—		—		
— — — —	20 ADORADOR	(20)	J.Camoretti	3 56	I.Hour-AdAstra	H.A.C'alotti	9º a 11 cpos. de Rumbo 55	A.Cufré	55	16.100 „ 18.366.550	59"3/5	H.P.	p.	17-5-69
0P 0P — —	21 JAIAK	(19)	A.Cufré	3 56	LosC'rros-Pérgola	J.L.Silva	Debuta	—		—		—		
— — — —	22 REPINTON	(18)	no correrá	3 56	Vettore-Repintona	L.A.Ferro	3º a 9 cpos. de Templar 55	O.Cosenza	55	4.269.200 „ 13.530.400	1'23"	H.P.	f.	18-5-69
3P 3P 3S —	23 PUNZO	(2)	E Perdomo	3 56	Pusilánime-Ria	C.Sola	13º a vs. cpos. de Lobato 56	J.Perfetto	54	94.000 „ 21.972.200	1'41"	S.I.	p.	9-7-69
0S — — —	24 APO	(3)	J.Perfetto	3 56	Guatán-Aeronauta	J.R.Loñego	6º a 10½ cpos. de Claymore 56	G.Rivero	56	300.500 „ 25.332.800	1'30"2/5	H.P.	n.	20-7-69
6P — — —	25 MALLORY	(25)	O.Dom'guez	3 56	Malambo-G'cerian									

Candidato: PUNZO (23) — Enemigo: Bluff Gordo (1) — Sport: Comandante (14)

CUARTA CARRERA — Pr. DONNA (1963) — 1100 Mts. (Continúa la triple) — A LAS 12.30

0L — — —	1 FLORISA	(10)	J.Ubalton	3 56	Sifonazo-F.deOros	J.C.M'tinez	12º a 15 cpos. de Germaine 56	J.Ubalton	53	8.800 en 3.009.700	1'15"1/5	L.P.	p.	4-7-69
3P 2S 0P 0P	2 ESTRIADA	(4)	J.Torres	3 56	Esporazo-E'mática	A.L.Salvati	3º a 3 cpos. de Vía Salaria 56	A.Sánchez	56	5.218.300 „ 24.457.400	1' 4"4/5	H.P.	n.	20-7-69
— — — —	3 PISOLA	(14)	O.Richeri	3 56	Parejero-Agra	G.Jérez	Debuta	—		—		—		
0L 0S 0S 0P	4 GILDA	(11)	M.Belda	3 56	Chauvin-C'puesta	E.Braga	14º a vs. cpos. de Norbay 56	M.Belda	52	8.350 „ 1.491.300	1' 7"4/5	L.P.	n.	20-7-69
0S — — —	5 MON SOIR	(3)	A.A.Do'guez	3 56	Deauville-M.Desir	H.L.Saccone	10º a 17 cpos. de Tantamarina 56	A.A.D'guez	56	134.200 „ 17.884.000	1' 1"3/5	S.I.	p.	9-7-69
— — — —	6 TUZA	(5)	R.Encinas	3 56	J'niere II-Cibola	J.M.Felices	Debuta	—		—		—		
4L 6L — —	7 LA PANDORGA	(7)	E.Corsiglia	3 56	Ario-Fonita	M.Berón	4º a 7 cpos. de Germaine 56	E.Corsiglia	52	207.900 „ 3.009.700	1'15"1/5	L.P.	p.	4-7-69
0S — — —	8 LACA	(15)	O.Tévez	3 56	Harinoso-L'diassie	G.Benvenuti	8º a 7½ cpos. de Robleda 56	J.C'oretti	56	514.300 „ 3.040.500	1' 1"3/5	S.I.	p.	9-7-69
— — — —	9 ANSELMA	(6)	O.Colman	3 56	AtHome-Bladia	D.E.Pascual	Debuta	—		—		—		
— — — —	10 PRINCIPESSA	(8)	O.Cosenza	3 56	Carapálida-B'sima	J.P.Penna	Debuta	—		—		—		
5P 0P — —	11 C'MITY GAME	(12)	J Romero	3 56	GameStar-Liberta	A.J.G'netti	5º a 6 cpos. de Vía Salaria 56	J.Romero	51	1.798.500 „ 24.457.400	1' 4"4/5	H.P.	n.	20-7-69
— — — —	12 M. GONZALEZ	(2)	H.Guías	3 56	Vitelio-Dorilea	J.C.M'tinez	Debuta	—		—		—		
— — — —	13 BLANKA	(1)	H.Ciafardini	3 56	Montec'to-Mode'da	B.Cúcaro	Debuta	—		—		—		
— — — —	14 LA FERRARI	(9)	H.J.López	3 56	Duraznillo-Venda	V.Guarnieri	Debuta	—		—		—		
6L 0P 5L —	15 ALBOREA	(13)	dudosa	3 56	A.Night-Elvira II	R.H D'etraz	6º a 13 cpos. de L. Matesanz 55	O.Tévez	55	652.750 „ 2.491.000	1'21"	L.P.	h.	27-6-69

Candidata: ESTRIADA (2) — Enemiga: Principessa (10) — Sport: Blanka (13)

QUINTA CARRERA — Pr. TACHA (1962) — 1800 Mts. (Termina la triple) — A LAS 13.15

6P 0S 6P 0S	1 ARTILLERO	(4)	no correrá	4 57	IdleHour-Dignidad	R.N B'cacio	6º a 5 cpos. de A. Bueno 57	A Longo	57	1 072 800 en 9 686 900	1'37"1/5	H.P.	n.	20-7-69
3L 0L 0P —	2 SUN CU	(11)	J.Lococo	4 57	Cullanhall-SunLife	C.M.Díaz	3º a ½ cpo. de T. Tati 53	H.R.L'pez	57	286.650 „ 1.400.450	1'34"3/5	L.P.	p.	9-7-69
— — — —	3 ANOTADOR	(7)	no correrá	4 57	L'Aiglon-Anotada	R.F Pisa	Debuta	—		—		—		
0P 4P 0P 5P	4 ESTUCHE	(19)	X. X.	4 57	Brecher-Estufa	A.A.Lacelli	8º a 13 cpos. de Cactus 57	C.M'gro	57	516.100 „ 8.500.300	2'38"2/5	H.P.	n.	19-7-69
5L 0P 0S 0P	5 L'HABITUE	(10)	no correrá	4 57	Presidium-LaG'lue	E.F Bilbao	5º a 10 cpos. de Parlotero 54	G.P'eyra	57	309.250 „ 2.547.600	1'40"2/5	L.P.	n.	18-7-69
5P 0P 0P 6P	6 BAYAMON	(15)	X. X.	4 57	Anaram II-B.R'bon	A.H.Irusta	5º a 4½ cpos. de A. Bueno 57	J.V'llejos	57	952.100 „ 9.686.900	1'37"1/5	H.P.	n.	20-7-69
0L 2L 0L 4L	7 MANTIAL	(3)	no correrá	4 57	Malambo-LaPlu'na	A.B.C'dinale	10º a vs. cpos. de Atardecer 56	P.T'rrago	56	358.700 „ 4.750.200	1'42"	L.P.	n.	29-7-69
2P 0S 5P 6P	8 LONG ISLAND	(7)	A. Pauleau	4 57	Lisonjero-C'cional	A.Fuentes	2º a 2 cpos. de A. Bueno 57	A.P'uleau	57	643.000 „ 9.686.900	1'37"1/5	H.P.	n.	20-7-69
3P 4P 0P 5P	9 THE NERON	(5)	A.A D'guez	4 57	Sobresalto-Driope	J.S Lg'món	3º a 2½ cpos. de A. Bueno 57	A.A D'ez	57	1.764.800 „ 9.686.900	1'37"1/5	H.P.	n.	20-7-69
— — — —	10 GREEK DREAM	(1)	J.Torres	4 57	G.Chief-Ilusión	A.L Salvati	Debuta	—		—		—		
3P 5P 0P 2P	11 SOSEGADO	(13)	O.Cosenza	4 57	Argos-Sátira	A.P G'netti	3º a 2 cpos. de L. Rengos 55	J.Ig'sias	55	3.288.800 „ 21.958.500	1'39"2/5	H.P.	h.	6-7-69
0S 0P — —	12 ARIMAN	(12)	H.Ciafardini	4 57	Lux'burgo-Blendor	O.C.Bazán	12º a 22 cpos. de G. Empire 50	L.C'oretti	56	1.761.300 „ 17.911.900	1'49"	S.I.	n.	9-2-69
2P 0S 0P 0P	13 G. MINISTRO	(8)	P.Colman	4 57	Sculptor-L T'mana	idem	2º a 2 cpos. de L. Rengos 55	P.Colman	54	553.900 „ 21.958.500	1'39"2/5	H.P.	h.	6-7-69
5S 2S 0S 0L	14 ERIK AMBLER	(18)	A.Etchart	4 57	SpyFlight-B'jamar	J.A.Lema	5º a 5 cpos. de Perignón 57	A.Et'art	57	418.700 „ 6.323.600	2'21"	S.I.	n.	9-7-69
0P 0S 0P 0P	15 MEMBRETE	(16)	A.Cufré	4 57	Brecher-Mirra	H.Casalotti	12º a vs. cpos. de Lucroso 56	A.Cufré	56½	3.400 „ 3.565.100	1'39"2/5	H.P.	f.	15-6-69
0L 0P 2R 6R	16 FACILONGO	(2)	J.Alvis	4 57	Narrador-Facilonga	H.A.Santiago	12º a vs. cpos. de T. Tati 53	J.Alvis	53	6.950 „ 1.400.450	1'34"3/5	L.P.	p.	9-7-69
— — — —	17 OLD TED	(14)	J.Camoretti	4 57	C'pálida-Q Victoria	D.E.Pascual	Debuta	—		—		—		
3L 4L 0L 6P	18 YATAHUEL	(6)	O.Zapata	5 53	IncaYata-W.Gipsy	J.R.Freytes	3º a 4½ cpos. de Merecumbé 54	H.R.L'pez	57	28.050 „ 870.300	1'55"2/5	L.P.	n.	30-7-69
2P 2P 0P 2P	19 TASSIGNY	(9)	F.Fagin	5 53	Rugosa-Liberation	S.P Yacosa	2º a 5½ cpos. de Fantástico 55	F.Fagin	54	2.127.500 „ 5.695.400	1'37"4/5	H.P.	n.	13-7-69

Candidato: SOSEGADO (11) — Enemigo: Tassigny (19) — Sport: The Nerón (9)

MORRA SOBRESALE EN EL "MORALES"

Otro programa extenso, como los más recientemente disputados, se cumplirá mañana en el hipódromo de La Plata. Sirve de base al mismo el Clásico "Miguel Luis Morales", competencia reservada a las potrancas de tres años, sea cual fuere su condici n hasta el presente. Actuarán todas con 55 kilos, por no existir en el conjunto ninguna que haya ganado clásicos o pruebas con 900.000 o más. Las carreras comunes, llevan nombres alusivos a la hazaña espacial.

En el Morales se destaca Morra, por el mérito de su campaña, que comprende tres victorias en cuatro presentaciones. La pupila de Boui se inició el 9 de mayo en forma exitosa, venciendo por tres cuarto de cuerpo a Queen Bee, en 1'9", y enseguida actuó en una prueba para ganadoras y quedó quinta a cuatro y medio cuerpo de Resuelta, en 1'27", sufriendo allí su único contraste. En sus otras dos presentaciones, venció por uno y medio cuerpo a Andará, en 1'13" 3,5, y por 3/4 de cuerpo a Moraleña, en 1'41" 2/5, respectivamente. Si responde a sus victorias y a lo mucho que corre en privado, será difícil ganarle.

Sus rivales más peligrosas son Moraleña, Resuelta y Andará. La primera de las nombradas, termina de clasificarse segunda de Morra, a menos de un largo, y siguió su preparación en excelentes condiciones, descontándose por ello que debe acortar la citada diferencia y poner en apuros a la favorita. Resuelta llegó tercera a un largo de Morra y al pescuezo de Moraleña en su presentación más reciente, y tiene chance amplia para lograr el triunfo. En cuanto a Andará, que ganó dos carerras en Las Flores, en igual número de presentaciones, y que llegó segunda a uno y medio cuerpo de Morra al estrenarse en La Plata, y luego cuarta de Lost Horizont en Palermo, es contra peligrosa, máxime por lo mucho que corre en privado.

Ejercicios de Palermo

(Pista auxiliar normal, viento cruzado)

MOCKERY, en pelo y J. Oural, 500 de las gateras en 29"1/5, rematando en 12", buen trabajo para el premio Sweet Sue que se correrá el domingo en Palermo sobre 1000 metros; MORRIÑA, P. Inzúa, 800 en 50"4/5, con 12"2/5 de final; SANTERO, J. C. Srur, 800 en 51" 3/5; REMOZADA, H. R. López, 800 de las gateras en 51"2/5; RAJACINCHA, L. O. García, 800 de las gateras en 51"2/5; LEADING GREEK, en pelo y J. Oural, 800 en 50"3/5, de los 1600 a los 800 metros; FIGLE, en pelo y R. Nístico, 800 cómoda en 52"3/5; PACTO DE HONOR, S. Piris, 700 en 42"3/5, de los 800 a los 100 metros; LIVONNET, J. C. Srur, a la par de AVISPERO, en pelo y H. Trillo, 700 en 42"2/5; GIBRALFARO, en pelo y B. Arturo, 700 en 43"; ARCO, en pelo y con el peón, 600 en 36"4/5; TUIQUE, en pelo y S. Eirín, 600 en 37"2/5, de los 1600 a los 1000 metros; SILKO, C. Abril, 500 en 29"4/5, de los 1500 a los 1000 metros; REY PILLO, P. Inzúa, a la par de DUARDO, con filete y V. Sabín, 500 en 29"2/5; SAMANTHA, A. Real, 500 de las gateras, en 29"2/5; BANKING, con filete y P. Sierra, 500 de las gateras en 29"3/5.

SUNSET STRIP 77 Whisky Caballeros $ 200.- 2 Grandes Shows-Strip Tease . 30 Caras Bonitas Baile y Diviértase
JORGE VIDAL
TRELLES 2340, altura avda. San Martín 3000

BAILE Y DIVIERTASE EN VALENTIN ALSINA
"BACARA"
20 Hermosas Jóvenes - 6 Grandes Espectáculos
Curupayti 4601, Valentín Alsina (Frente Riachuelo)
CONSUMICION MINIMA Caballeros $ 150

AVISOS AGRUPADOS

SADE OBRELMEC S. R. L.
NECESITA
OFICIALES COLOCADORES
mosaicos para reparación de veredas en Capital Federal. Presentarse en PERITO MORENO y FRANCISCO BILBAO. Capital Federal, de 8 a 12 horas, con documentos de identidad.

MATRICEROS
Y OPERARIOS PARA FABRICA
CON ESTUDIOS SECUNDARIOS
Av. DEL LIBERTADOR 7840 — CAPITAL

IMPORTANTE ESTABLECIMIENTO TEXTIL
ZONA RAMOS MEJIA Necesita
PEONES
Tareas generales. Edad 24 a 35 años. Presentarse con documentos de identidad y certificados de trabajos anteriores.
RONDEAU 900 — RAMOS MEJIA

NO PAGUE MAS ALQUILER
LOTES BIEN UBICADOS Luz. SIN ANTICIPO. Posesión una cuota de $ 3.400 Prefabricadas Sin Anticipo. Viva Primero y Pague Después. La primera cuota a 30 días. Compramos lotes y libretas o sin pago. Horario: de 9 a 20 horas. MAXIMO PAZ 114, Lanús. 241-6917

IMPORTANTE EMPRESA CONSTRUCTORA
NECESITA
PEONES Y OFICIALES ALBAÑILES COMPETENTES
Presentarse con certificados de trabajo y docum. de identidad en: AVENIDA DEL LIBERTADOR 3754, CAPITAL

PREFABRICADAS UNICO ANTICIPO $ 7.500
Cuotas $ 5.590. Chalet madera o mat. aislante, revocado; liv-com. dormitorio, cocina baño, porch. Entrega 48 hs. Vende PROHOGAR Lavalle 1569, piso 3º Ofic. 304, Cap.

OFICIALES ELECTRICISTAS
PARA OBRA
Presentarse SUCRE 1060

SOLA FIRMA
ENTREGA ACTO CUOTA AGOSTO
Alianzas y Cintillo oro 18 k. $ 690. Relojes $ 350; Trajes $ 890; Radios Portátiles $ 350; Guitarras $ 450; TV Panoramic $ 2.900; Estufa Simplex $ 295.
Casa FEBO — Corrientes 4902

CASITAS M. GRANDE
¡MUY BARATAS!, entre edific., luz, transp., próximas estación Monte Grande. Posesión inmediata con $ 40.400, única entrega y cuotas reducidas. Tr. Talcahuano 610, 2º "D", T. E. 46-3738.

SI VENDE TOALLAS
VISITE A TAMLI
LARREA 381
Toallas desde ..... $ 68.-

CHALET DE MATERIAL
C/est., luz, pav. Col. $ 100.000 en 4 Ctas. y $ 12.000 P/m. COCHABAMBA 1179 — T. E. 27-6374

Chalecito de mater. C. tejas americanas. Total Instal. negocio. Coleg., luz, lugar muy bien. Poco Antic. Ctas. S/int. o casita moderna $ 40.000 y Fac. PASO 35. 48-0789 - 48-5385

FIELD ARG. S. A.
NECESITA
Colocadores de Flexiplast
Presentarse a partir de las 7 horas con documentos y herramientas en:
Avda. SAN MARTIN, AGUERO, UNANUE y CALLE 70, Villa Celina — La Matanza

¿Quiere Ud. Casarse?
AGENCIA MATRIMONIAL M. B.
Avda. Corrientes 2294, P. 11
Anexo Casamientos por poder en países extranjeros
T. E. 48-8819

Se ruega devolver perro ovejero alemán "Enfermo" marrón lomo negro. Responde nombre "Alcón". Perdido 12.7.69. Barrio Fátima. V. Domínico. Inf. 207-5562.

La mejor CARNE y al menor PRECIO LA ENCONTRARA EN TREVI S.R.L. AZCUENAGA 1188

TOS
Pastillas Pectorales
PATERSON
Calman la tos

PROGRAMA PARA MAÑANA EN

1ª Carrera — Pr. CABO KENNEDY — 1600 Mts. — A las 13.55

EN ESTA CARRERA COMIENZA LA APUESTA DOBLE

4 ULT. PERF.					ANOTADOS	JOCKEYS	e.k.	PADRE-MADRE	CUIDADORES
0L	3L	0L	0L	1	1 GORDITA	J. Alonso	4 57	Gordon-Cosquillosa	J. M. López
0P	0L	0P	6L		2 SANDRINA	J. Ortiz	4 57	Scotch-Mime	R. M. Juárez
0L	6L	5L	0L		3 CEJUDA	A. Sandoval	4 57	Celtíbero-Martinique	V. Cassaigné
3L	3L	5L	0L		4 DIVORCIADA	M. Barroso	5 53	Make Merry-Diablilla	O. L. Sessarego
4L	4L	0L	0L	2	5 QUE PINTONA	A. Gallardo	4 57	At Home-Quecha	I. A. Robin
0S	0S	—	—		6 SATISFAIRE	no correrá	4 57	Bonnard-Satisfecha	J. F. Penna
0P	0P	0S	0S		7 TRANCAS	E. Pellegrino	4 57	Sobresalto-Tundra	J. de la Cruz
6L	0L	0L	4L		8 VIBORA	X. X.	4 57	Atlas-Culebrina	S. Rodríguez
2L	0L	6P	4P		9 FIGLE	no correrá	5 53	Granmaestro-Finestra	L. Calistro
4L	4L	6L	5L	3	10 MI GRINGUITA	C. Buden	4,57	Ario-Plazoleta	M. Gil
2L	0P	0L	0S		11 FONDERA	O. Tévez	4 57	Prince d'Or-Felpeada	R. Marcolongo
0L	0L	0L	0L		12 SINSOMBRA	C. Monte'gro	4 57	Madison-Sarawak	A. A. Lacelli
0L	6L	0L	0L		13 VISTA DE AGUILA	M. García	5 53	Commendatore-Bolivia	J. Nicoletti
5L	4L	—	—	4	14 GARADINA	J. Yalet	4 57	Garabato-Trica	M. Baquero
0P	0P	6P	0P		15 REMOZADA	H. R. López	4 57	Venusto-Proud River	R. L. Valdez
0P	5P	6L	4L		16 MAPAMARE	V. Centeno	4 57	Durazniilo-Chelem	J. Fregonese
4L	0L	0L	3L		17 YATERIA	J. Igarategui	5 53	Yatetengo-Mentiria	T. R. F'andez
0L	0L	0L	0L	5	18 BYLLIBU	O. Córdova	4 57	Algonquín-Diva	A. Amoia
3P	0P	4P	2P		19 CHOUFLEUR	no correrá	4 57	Babu's Pet-Espinaca	A. L. Salvati
0L	—	—	—		20 RELIQUIA	O. Corbalán	4 57	S. Road-G. Future	P. A. Ruffini
0L	0L	0L	0L		21 TABASQUEÑA	O. Brandi	4 57	Taura-Alitanda	H. Rodríguez
0P	0L	6L	0P	6	22 RIANLANA	A. Real	4 57	Rianco-La-Solana	A. Spandrio
6P	6P	6S	3S		23 TRAFILADA	F. Echagüe	4 57	Pechazo-Temeridad	F. A. Calonge
0L	6L	6L	0L		24 RAFARY	A. Riquelme	4,57	At Home-Relinda	F. Domínguez
0L	0L	0L	—		25 CARLUCHA	C. A. Sáenz	4,57	Cantar-Black Eyes	A. Cervantes

Cand.: GARADINA (14) Enem.: Trafilada (23) Sport: Yatería (17)

2ª Carrera — Pr. CENTRO ESPACIAL DE HOUSTON — 1200 Mts. — A las 14.40

EN ESTA CARRERA FINALIZA LA APUESTA DOBLE

5L	0P	3L	0S	1	1 EXPRINTER	J. Rolón	4 58	Chaval-Espinilla	E. Quijano
0L	0L	6L	—		2 BOCLETO	N. Vismara	4 55	Bonigol-Anacleta	H. Martínez
0L	0L	0S	0L		3 INESPERADO	M. Barroso	4 55	Lirón-La Consentida	R. M. Galleso
6L	0L	3P	—		4 AMESTOY	X. X.	5 53½	C. Petition-Lakarre	J. V. García
0L	0L	0L	0L	2	5 GALEON	no correrá	4 57½	Trousseau-Relinga	S. Peña (h.)
0P	3L	0L	0L		6 BALANCIN	C. Monte'gro	4 55½	Riesgo-Hantise	A. A. Lacelli
0L	0L	0P	—		7 CAVALHEIRO	E. Navarro	4 55	Cullanhall-Panterita	V. Rodríguez
0L	6L	0L	0L	3	8 TUROLINO	no correrá	4 57½	Venturón-Relina	F. Medina
2L	2L	2L	2L		9 CESAR	R. Herrera	5 55	Moravio-B. Mary	J. Thompson
0L	0P	0P	—		10 EL SOÑADOR	A. Longo	4 55	L. Byron-Soñadora	G. Arce
0S	—	—	—		11 CLYDER DOWN	N. Caballero	4 55	Belly Boy-Clyder	E. Caballero
3L	0L	0L	3L	4	12 BERILIO	J. Orduna	4 56½	Never-Bilabial	R. T. Barbieri
2L	3L	0L	0L		13 FATERNO	J. Igarategui	4 56	Fansare-Externa	V. Pelorosso
0L	—	—	—		14 CALCUFURA	no correrá	4 55	Calchaquí II-Añeja	M. Baquero
0P	0P	—	—		15 EL CHORLITO	A. Real	4 55	Rianco-Lovería	A. Spandrio
4P	3P	0L	0L	5	16 BULA MATARI	no correrá	4 56½	Brecher-Bridesmaid	L. Saccone
3L	0P	0P	3L		17 BIOR	C. Buden	4 55½	A. Celeste-J. Real	C. O. Coronel
0L	0L	0L	—		18 CICERON	X. X.	4 55	C'persmith-Cocaine	S. O. Pucinerí
0P	5L	0P	0P		19 CHARITABLE	no correrá	5,54	Cardanil II-Charite	F. H. Díaz
4L	2L	6L	0L	6	20 CHACHO	A. D'Aponte	4,56	M. Merry-Chamita	J. A. Torres
0L	0L	6L	5L		21 FAISAN AZUL	R. Di Nitto	4 55½	Alsina-Fragancia	R. Ibarra
0L	0S	0S	0S		22 HELPMATE	I. Calistro	5 53	C. Harwell-A'chévole	S. L. Bello

Cand.: CESAR (9) Enem.: Bior (17) Sport: Balancín (6)

3ª Carrera — Pr. NEIL ARMSTRONG — 1500 Mts. — A las 15.30

EN ESTA CARRERA COMIENZA LA APUESTA TRIPLE

0L	0L	—	—	1	1 LUBRICADORA	J. Vásquez	3,56	Ario-Erzegovina	F. J. Suárez
0L	5L	0L	0L		2 CARALISA	L. Almirón	3 56	Shalimar-La Terrasse	D. E. Cucolo
6L	2L	0L	—		3 POBLANA	no correrá	3 56	Malhechor-Anamelia	S. L. Bello
—	—	—	—		4 INTRANQUILA	no correrá	3,56	Restoration-V. Fishy	J. P. Ojeda
0L	0L	—	—	2	5 ROYA	M. García	3 56	Kingstown-Royal	J. C. González
3L	0L	3L	6L		6 CHAROSA	I. Calistro	3,56	Chanar-Linajuda	L. Taborda
0L	3L	6L	6L		7(ARDIENDO	J. Gutierrez	3 56	Goldroy-Hoguera	E. C. Boni
—	—	—	—		8(LA PULGA	R. Gomez	3,56	El T'vadore-Pulquiñau	Idem
—	—	—	—	3	9 RULINDA	N. Vismara	3 56	Alsina-Rulita	P. C. Sosa
1L	2L	0L	—		10 VARESE	no correrá	3,56	Argos-Vencedora	J. G. Delta
0L	0L	5L	[illegible]		11 POROTILLA	no correrá	3 56	Alsina-Pura	L. Bon
0P	0P	—	—		12 INCAICA	no correrá	3 56	P. Prince-La Inca	J. A. Lema
0L	3L	3L	4L	4	13(INCANADA	no correrá	3 56	Incanado-Doña Rosa	L. Z. Lemos
0L	0P	0L	0L		14(LADY JUS	E. Riso	3 56	Tobago-Ballotte	Idem
6L	0L	—	—		15 BERNARDA	R. Ledesma	3 56	M. Merry-Bergosa	M. A. Vidarte
4L	0L	6L	0L		16 WINNIE	J. Yalet	3,56	Garabato-W. Gipsy	M. Baquero
0L	—	—	—	5	17 WIMPA	H. R. López	3 56	Grand Pá-Wien	J. Fregonese
3L	5L	3L	0L		18 LA ROSARIO	L. Calvete	3 56	Snow Bluff-Peonada	R. A. Cortez
6P	0P	—	—		19 ARABIANGUIA	R. Rutti	3 56	A. Night-Tillegui	W. Domínguez
0L	—	—	—		20 REALIST	E. Tadei	3 56	I. t. Gloaming-R. Alice	E. L. Clerc
0L	0L	6L	5L	6	21(ITILL	C. Sobral	3 56	Poderoso-Escuelita	F. Viviani
2L	—	—	—		22(POROTITA	no correrá	3,56	Lacydon-Kelga	Idem
4L	6S	0S	—		23 CASI NADA	E. Pellegrino	3 56	J. Honor-C. Noisette	J. de la Cruz
—	—	—	—		24 LA FUERZA	V. Centeno	3 56	Los Churros-Logia	V. H. Santos
0L	—	—	—		25 LA JUGADA	E. Olguín	3,56	Malambo-Apuesta	R. T. Trejo

Cand.: CASI NADA (23) Enem.: Charosa (6) Sport: Itill (21)

4ª Carrera — Pr. EDWIN ALDRIN — 1200 Mts. — A las 16.20

EN ESTA CARRERA CONTINUA LA APUESTA TRIPLE

3L	3L	6P	0P	1	1 PAJARO GAUCHO	J. Rolón	4 57½	Shalimar-M. Guau	E. Quijano
2L	3L	6P	[illegible]		2 OTI RASEC	E. Tadei	4 55	T'dour II-M'cuentos	L. de la Fuente
0L	0P	0P	—		3 TAPARO	X. X.	4 55	Taray-Andivuela	H. F. Giménez
0P	0P	4P	3P		4 LIVONET	J. Srur	4 54	Optimist-Livonia	H. Strigilo
0L	5L	0L	0L	2	5 VEMPI	A. Gallardo	4 57½	Venturón-Pipuy	F. Medina
0P	0P	[illegible]	0P		6 INGLEWOOD	no correrá	4 55½	Canthare-Inge	M. B. Hidalgo
0L	3L	6L	0P		7 RHUM	J. Oural	4 55½	Tobago-Angostura	V. M. Pereyra
—	—	—	—		8 PEMUCO	J. Corso	4,55	Carado-Expectación	C. F. Croce
6L	0S	0P	6S	3	9 NOLOSE	no correrá	4 56	Pontino-Nola	D. Calcagno
0P	4L	5L	0L		10 TORRIJO	O. Barattucci	4 55½	Tennessee-Torrija	J. Migliorino
—	—	—	—		11 LATROCINIO	no correrá	4 55	Lover-Prima	F. Caldera
0L	0L	6L	0L		12 YASERE	no correrá	5 55	I. Yata-Chapaica	M. Baquero
3L	0L	0L	0L	4	13 OMNIUM	R. Herrera	4 56	Olse-Hardiesse	B. Espindola
0L	0L	0L	0L		14 ONDULADO	J. Orduna	4 55	Niklas-Epirina	C. Crespo
6L	0L	0L	0L		15 SILABO	C. Irisarri	4,55	Siroco-Vieja Bruja	T. Sanchez
0L	2L	0L	0L	5	16 CHALITO	H. Guerrero	4 55½	F. Court-Divalinda	C. O. Coronel
0P	0P	4P	[illegible]		17 PEINE	H. Guías	4 55½	Señorit-Lanuda	C. R. Cabeza
0L	5L	0L	0P		18 REFLEJO	no correrá	4 55½	P.Oro-R. Matilde	A. O. Aguirre
—	—	—	—		19 VEO VEO	F. Mazzeo	4 55	Un'feated-Bisagrita	J. C. Gonzalez
4L	5L	—	—	6	20 LE PETIT LION	R. Rutti	4 55½	Le P. Prince-Amneris	B. Ginochio
0L	0L	0P	3L		21 PAISANAJE	E. Riso	4 55½	Magabit-Paisanita	S. O. Pucinerí
0L	0P	0S	0S		22 TRAGAMETRO	C. Verdasco	4 55	Tragacanto-C'tada	G. Desvard

Cand.: P. GAUCHO (1) Enem.: Le Petit Lion (20) Sport: Pemuco (8)

5ª Carrera — Pr. MICHAEL COLLINS — 1100 Mts. — A las 17.10

EN ESTA CARRERA FINALIZA LA APUESTA TRIPLE

—	—	—	—	1	1 PONT NEUF	J. Vásquez	3 56	Parisién-Mas Sana	F. J. Suárez
2L	3L	3L	2L		2 SASKATCHEWAN	no correrá	3 56	Suleiman-Buna	H. Castro
0L	0L	0L	0L		3 DAY EMPIRE	M. García	3 56	Deauville-Becacite	J. C. González
1P	5L	0P	0P		4 ELADIO	no correrá	3 56	Princeling-Elanese	F. A. Calonge
4L	2L	4L	4L	2	5 FRESQUETE	J. Orduna	3 56	Sculptor-Last	S. O. Pucinerí
2L	2L	3L	2L		6 SABIHONDO	N. Yalet	3 56	Saudade-Paraqué	S. Rodrigues
5P	0P	4P	—		7 SAUER	C. Casta'da	3 56	Solito-Madesca	H. C. Paduta
0P	—	—	—		8 INSACIABLE	C. Irisarri	3 56	Seductor-Vengativa	S. Peña (h.)
4L	2L	4L	4L	3	9(PRESAGIO	L. Almirón	3 56	Shalimar-Paridac	D. E. Cúcolo
2L	2L	3L	2L		10(LACRIMOGENO	J. Rivero	3 56	Shalimar-Organza	Idem
—	—	—	—		11 GRISIL	J. Domed	3 56	G. Chief-Itá Guanú	B. Mateo
0L	0L	—	—		12 TRANCO LARGO	P. Tárrago	3 56	Pintalindo-Tranquita	I. O. Huerta
—	—	—	—	4	13 HUCAL	J. Yalet	3 56	Garabato-La Choza	M. Baquero
0L	—	—	—		14 RECIO	J. Gutiérrez	3 56	Cuento-Venosa	I. San Millán
6P	5P	0P	—		15 BUM BUM	no correrá	3 56	Ahasoragh-Astrid	J. P. Ojeda
0L	0L	0P	0S		16 EL MINOTAURO	M. Villagra	3 56	El Centauro-Tarja	D. Ibarra
—	—	—	—	5	17 CAÑETAZO	V. Centeno	3 56	Olmarrón-Babreña	E. O. Beni
—	—	—	—		18 SUSQUES	R. Gómez	3 56	Suleiman-Córnea	A. Rodrigues
2L	5L	0L	—		19 COMPLETO	J. Corso	3 56	Escipión-La Copia	R. Rutrdias

EL HIPODROMO DE LA PLATA

—	—	—	—		20 SALVOCONDUCTO	C Lescano	3 56	Optimist-Marilia	H.A.Vazón
0P	6P	0P	0S		21 BENEDETTO	G Pérez	3 56	Argos-Barrenada	A.R.L[illegible]án
0L	6L	0L	6L	6	22 CLAY	A Martínez	3 56	Cullanhall-Quincha	E.Medina
0L	0L	5L	0L		23 COSCORRON	R Di Nitto	3 56	Shalimar-Sémola	J.N.Petraglia
0L	4L	—	—		24 BATACAZO	C.Sobral	3 56	Esporazo-Mejilla	V.A.Corte
—	—	—	—		25 LE BEGUIN	A Piá	3 56	Los Churros-M. Face	A G.iovanetti

Cand.: COMPLETO (19) Enem.: Lacrimógeno (10) Sport: Sabihondo (6)

6ª Carrera Pr. M. L. MORALES (Clásico) — 1500 Mts. A las 17.55

6P	1P	1P	2P	1	1 TAWAKONA	F.Lerma	3 55	Booz-Taushima	J.Pregonese
0L	2L	—	—		2 CLAREA	no correrá	3 55	Chaval-Claretta	J.Fernández
5P	6L	1L	5P	2	3 MAKE GAME	A.Sandoval	3 55	Game Star-Sonia	J.Quinteros
3L	1L	—	—		4 EDDY REY	no correrá	3 55	Beigler Bey-Helicona	O.L Pinarelli
2L	1L	4L	3L	3	5 MORALEÑA	J.Yalet	3 55	Moraleño-Acierta	M.Baquero
4L	6L	1L	3L		6 ESCIPIONA	no correrá	3 55	Escipión-Arawood	J.Peralta
3L	1L	1L	4L	4	7 RESUELTA	R.P.R'guez	3 55	Luxemburgo-R'brada	J.G. Della
0L	4L	5L	6L		8 GRUTA	no correrá	3 55	Brecher-Grabada	F.S.Rodrigo
1L	1L	5L	1L	5	9 MORRA	V.Centeno	3 55	Idle Hour-Morada	E C.Boni
3P	—	—	—		10 LUNATION	no correrá	3 55	Idle Hour-Luba	R.Marinetti
6P	2L	1P	1P	6	11 ANDARA	R Durante	3 55	Rodin II-Arequipa	A.T.Vazón
2L	1L	3L	2L		12(QUEEN BEE	P Tárrago	3 55	Princeling-H. Blanca	G. de Saravia
0L	0L	—	—		13(ESPANTADA	J Orduna	3 55	Pontino-Conmovida	ídem

Cand.: MORRA (9) Enem.: Moraleña (5) Sport: Resuelta (7)

7ª Carrera Pr. APOLO XI — 1200 Mts. A las 18.40

EN ESTA CARRERA COMIENZA LA APUESTA COMBINADA DOBLE

1L	2L	0L	2L	1	1 OKAPI	J.Vásquez	4 57	Oise-Belle du Jour	D.Diazzi
0L	0P	3L	0S		2 PUPITO	no correrá	4 57	Optimist-Voladora	A.Giovanetti
0P	0P	0P	0L		3 TESTIO	C.Verdasco	4 57	Altruista-Leda	A S.Castro
0L	0P	1J	—		4 CIPITILLO	E Riso	4 57	S. Andakhtan-C'lotina	J.P.Ojeda
0L	0P	6P	0P	2	5 ORIENTAL	no correrá	4 57	C. Harwell-Provenance	M Dacosta
6P	5P	3P	2P		6 ROYAL DARK	J.Perfetto	4 57	T'badour II-Baleares	J P.Penna
0L	0L	5L	0P		7 TAURIZANO	no correrá	4 57	Thoreau-Mi Día	U.Lasserre
0L	6L	2L	0L		8 MOJARRON	J.Rivero	5 55	Prince Gary-Karoma	S.Degregorio
0P	0P	6L	3L	3	9 PALPITANTE	no correrá	4 57	Ahascragh-Pasiva	J.Leguizamón
0L	1L	0P	0S		10 SANTERO	J.Srur	4 57	Riesgo-Santa Gema	H S[illegible]
0L	6P	0S	1L		11 TOQUETE	M.García	4 57	Chispeante-Negreta	J.C.González
2S	6S	0P	0P	4	12 PATOTI	J Iglesias	4 57	Envionazo-Piedad	P S.Farina
0L	1L	5L	3L		13 POSTULANTE	L.A.Díaz	4 57	Closworth-Pochonga	E C Boni
6L	2L	0L	0L		14 VITORDILLO	I.Calistro	4 57	Vitelio-Negra Torda	J.C.Rica
1L	0L	4L	—	5	15 PORTOVIEJO	J.Orduna	4 57	Leviathan-Porta Pía	S O.Pucineri
0P	1L	4L	0L		16 TIO TATI	no correrá	4 57	Atlas-White Moss	D.Ibarra
6S	1L	4L	2L		17 TIUQUE	X. X.	4 57	Tudor Tale-Novedosa	G.Figueroa
1L	0S	6L	6P		18 PUCHKIN	M Barroso	5 55	Bolshoi-Pitima	P.H.Díaz
0L	2L	0P	0L	6	19 ROBEDA	J.Mantilla	4 57	Rovigo-Ubeda	S García
0P	4P	2L	1L		20 TRAIGUEN	V.Centeno	4 57	Tudor Tale-Elvira	N A.Madriaga
6L	0L	6L	1L		21 MUY FELIZ	A Real	5 55	Romulo-B. Estrella II	H L. Canal
1P	2P	2P	3P		22 ROI SOLEIL	no correrá	5 55	Atlas-E. Pliante	R.J Marinetti

Cand.: PORTOVIEJO (15) Enem.: Okapi (1) Sport: Royal Dark (6)

8ª Carrera Pr. COLUMBIA-AGUILA — 1400 Mts. A las 19.30

EN ESTA CARRERA FINALIZA LA APUESTA COMBINADA DOBLE

5P	3L	4L	4L	1	1 POPULACHO	H.R.López	5 59½	Pusilanime-Rona	N.Grigera
6P	1L	0L	0S		2 SHUT UP	J.Oural	6 55½	Nabis-Solar Flame	H P.Giménez
0L	3L	0P	6L		3 OLIDEN	no correrá	5 55	Grand Pa-Wien	J.R.Loftego
1L	6L	0S	2L		4 STAMBUKA	J.Domed	6 51	Espadín-Perugia	O.Puente
4L	2L	1L	6P	2	5 PISTACHO	H Guías	6 58½	Bonin-Pirueta	H.C Padula
0L	1L	5L	2L		6 TULLY FROM	R.Herrera	6 54½	Tully-Elvira	H.Libre
0L	0L	0L	0L		7 OKEY CHIEF	no correrá	6 52	G. Chief-Okayama	G Giles
4L	0L	0L	5R		8 SIGA Y DELE	D.Magariño	5 51½	Solent-Biskaina	O.C Bazán
4P	6L	6P	1P	3	9 TAFIA	no correrá	6 58	Tatan-Caña Dulce	R.A Cortez
0P	0P	4S	4P		10 YOGO	no correrá	5 57	Casanova-Yogana	D R Bordón
0P	5P	0L	0P		11 TAPALQUE	J.Perfetto	6 52½	Timor-Zaref	M.Lopez
6P	4P	3P	0S		12 ROSANO	A.Gaitán	8 51½	G. Stream-Ad Astra	C A.Caimi
0L	6L	2L	0P		13 SUCRE	R Encinas	6 51	Cronus II-Z'cherene	J.M.Felices
0L	5L	0P	0S	4	14 VOLVERIOLA	no correrá	5 58	T. Castle-Sanidad	J G Della
2L	3P	4P	4S		15 RABALERO	A.Pla	6 53	J. Honor-Punzada	M.A.Loza
3L	3L	2L	0S		16 PACTO DE HONOR	V.Pires	6 52	R'toration-F'tadora	A.H.Irusta
0L	6L	0L	1L		17 TARASCON	O.Cincu'gui	6 51½	Apúrese-Tilde	A.A.Jacoby
0P	0L	0L	1L	5	18 PELICORTO	X. X.	5 57½	Preclaro-Piratona	E C Boni
0L	0L	1L	2L		19 PALADIO	X. X.	6 53	Esquilino-Ponzia	A.R.Ipaucha
0L	2L	0L	0L		20 OBSTINANTE	I Calistro	6 52½	Very Hot-Obstinada	V.Capparelli
5L	4L	4L	0P		21 TAHON	E. Olguín	6 52	Tatan-Cagnotte	P.Gonzalez
6L	3L	2L	3L	6	22 SAQUEADOR	no correrá	5 57	Tirreno-Sabandija	E L.Clerc
3L	5P	5P	3P		23 SATIRO	V Centeno	5 57	M. Tracks-S. Cerebos	A.L.Salvati
0P	4L	0L	3L		24 PITIN	no correrá	7 52	M'talban-Ezkutapen	N.Madriaga
0L	0L	0L	0L		25 MOMENTUM	A.Duce	6 51½	Madison-Marfilina	D.Diazzi

Cand.: SATIRO (23) Enem.: Pistacho (5) Sport: Rabalero (15)

9ª Carrera Pr. 20 DE JULIO DE 1969 - DIA DEL ALUNIZAJE — 1200 Mts. A las 20 15

5L	0L	0L	0L	1	1 ADESSO	R.Tavella	4 57	Pronto-Reddy	R B.Molloy
4P	5P	0L	6P		2 JOE DOOLEY	no correrá	4 57	T. Dooley-La Infanta	U.Lasserre
0P	6L	0P	0S		3 LOCAL	C.Buden	4 57	Lover-Ann	J.Pra
0P	2L	0S	0S		4 BASEL	M.Barroso	5 55	Bonicate-Extra II	J C.Lazzari
0S	1S	2S	6P	2	5 AJACCIO	O.Tévez	4 57	Gric-Appia	E.R.Fogo
0P	6L	0L	0P		6 BISBISEO	O.Alen	4 57	Bon[illegible]-Rama[illegible]	G.P.Giariá
5P	2L	0L	6R		7 EL CASERITO	no correrá	4 57	Bozan.bo-La Case.a	A.R.Ipoucha
3L	0P	0L	0L	3	8 ARCO	A.Real	4 57	A. Night-Cofia	A Spandrio
0L	3L	4L	1L		9 CAVIAR	no correrá	4 57	Chivalry II-Soberbia	V.H Santos
0L	0L	4L	0L		10 HUSORO	R.Alzamora	4 57	Huracán-Suff.ce	A G.Gutierrez
0L	0L	0S	0P		11 ATOQUI	no correra	5 55	Quique-Atone	J.C Paz
0P	0P	1L	—	4	12 AVISPERO	J.Perfetto	4 57	Le P. Prince-Alegría	H.Striglio
0L	4L	1L	2L		13 EL CARIBE	M.García	4 57	Anaram II-Essence	J.C.Gonzalez
0L	0L	0P	0L		14 DUARDO	V.Sabin	4 57	El Bonete-Ña Teresa	R.E Medina
4L	6L	0L	0L		15 GIBRALFARO	B.Arturo	6 55	Gibraltar-Siderita	V.O.Cevasco
1L	0P	6P	0S	5	16 BABY SPORT	R.Rutti	4 57	Idle Hour-Batería	A.García
0L	0P	1L	5P		17 EYECTOR	H R Lopez	4 57	Resuello-Eyefull	R L.Valdez
0L	0L	0L	2L		18 DON FELIX	R.Di Nitto	4 57	T'badour II-On Guard	R Ibarra
2L	0P	0P	5P		19 MIHIJO	no correrá	5 55	Casanova-M.divina	M.B.Hidalgo
5S	2S	3L	6P	6	20 BAMBOLIN	E.Riso	4 57	Baroja-Tremolina	J.P.Ojeda
0L	0L	0L	1L		21 EMPIRE SELECTOR	R.Herrera	4 57	Nyangal-Hierra	F Silvestre
0L	1L	—	—		22 METEFIERRO	J.Oural	4 57	Metido-Amiga	A G Goñi
0L	0L	0S	0S		23 BOBITON	A.Martínez	5 55	Jerry H[illegible]-Bobita	A Rodriguez

Cand.: BABY SPORT (16) Enem.: Bambolín (20) Sport: Arco (8)

10ª Carrera Pr. BASE DE LA TRANQUILIDAD — 2000 Mts. A las 21

1L	0L	4L	6L	1	1 DIRECTORIA	R Rutti	4 57	G. Chief-Directa	L. de la Puente
2L	2L	0L	5L		2 GANANCIA	no correrá	5 55	Ganador-Wife	E.Et'choury
4L	0P	4L	0L		3 HERNANDA	R.Herrera	4 54	Hyphen-Pelotera	S Coronel
0L	2L	0P	5L		4 PRIORIDAD	no correrá	4 54	Parejero-B. Legend	A B'chimano
1L	2L	2L	4P	2	5 METIDA	L.A Díaz	4 57	Metido-Ideada	I. San Millán
0P	0S	0S	2P		6 P. D'ORIENT	H Guías	5 55	Venusto-P. Roja	J C Martínez
0L	4L	4L	6L		7(COTAGAITA	J Raventos	4 54	Pontino-Cotita	U.Lasserre
6L	3L	3L	5L		8(LA MORENA	X. X.	5 52	Alsina-Sabel	ídem
3L	3L	4L	1L	3	9 FABIOLA	R Ledesma	4 57	Fomento-Azalluda	F Giménez
0L	5L	3L	0L		10 MAR Y SIERRA	F D'Elia	6 55	Tanteador-Mar Clara	J.Nicoletti
4P	2P	2S	4P		11 LA FEONA	R P R'guez	5 55	Luxemburgo-G. Star	J.G Della
1L	6P	2L	3L		12 SULSI	N Vismara	4 54	Never-Sagita	H Martínez
1L	1L	2L	4L	4	13(MALENA	J Oural	4 57	Troubadour-Moorea	E C Boni
0P	2L	0L	4L		14(MAKEHER	V.Centeno	4 57	Merriment-Macanea	ídem
4P	0L	5S	3S		15 MORRIÑA	M Insua	4 57	Troubadour-Maravilla	T.B Míguez
1P	0P	4P	4P		16 TANGAROA	A Longo	4 54	Again-Tucalbina	J.F.Penna
0P	4L	0L	0S	5	17 YUM-YUM	J.Igarategui	4 57	Restoration-Elástica	J.A.Quijano
0P	6L	3L	1L		18 YANIL	F.Lerma	4 57	Earshot-Yararaca	M.Dacosta
3L	5L	1L	5L		19 TIFLIS	F.Mazzeo	4 54	Again-Kochka	P.Viviani
3S	4P	1P	2P		20 OCOA	no correrá	4 54	A'phanes-M. Galante	R.J.Marinetti
4P	5L	4L	1L	6	21 DEVAINE	no correrá	5 57	Deauville-Marguerite	A Grassi
0L	5P	1L	0P		22 NIRVANITA	no correrá	4 57	Carlomán-Marily	F Soumastre
6P	2S	0P	1L		23 ANAGRAMA	no correrá	4 54	Anacoreta-Bergere	E Pascual
4L	2P	4P	4S		24 FLORIST	no correrá	4 54	Bonnard-F. Pian	A Giovanetti
6L	6L	0L	6P		25 CANAIMA	I Calistro	4 54	Lisonjero-Maricar	T.G Quiroga

Cand.: LA FEONA (11) Enem.: Malena (13) Sport: Morriña (15)

EL JUEZ SE HARA RESPETAR: 1' 4|5

Muchos ejercicios se controlaron en San Isidro y Palermo, no así en La Plata, donde la actividad resultó casi nula. En la arena del campo de entrenamiento norteño, se destacó El Juez, en su apronte sobre el kilómetro, distancia que recorrió en 1'4 5 de segunda vuelta y con buen final. A continuación publicamos los ejercicios controlados por nuestros cronometristas destacados en dicho medio:

(Pista de arena normal, viento a favor a la raya). EL JUEZ, O. Cosenza a la par de Cerisette, J. Fajardo 1000 en 1'4 5 con 12" 2 5 de final (el primero dio dos cuerpos e igualó). El Juez trabajó de 2ª vuelta; CHICUTTI, C. A. Sáenz 600 en 34"4 5; LUCROSO, V. Sanguinetti 800 en 48"3 5; BACOLET, V. Sanguinetti a la par de El Chaco, A. Sánchez 800 en 48"3 5 (mejor el primero); BAMBOLIN, P. Sierra 700 en 42"; PAJUERANA, V. Sanguinetti 800 en 49"2 5; OVER NICE, V. Sanguinetti 600 en 36"4 5; TESTIO, C. Verdasco 500 en 30"4 5; ELLISON, J. Fajardo 600 en 35"2 5; TEANO, D. Magariños 1000 en 1'2" últimos 800 a la par de Manbure, J. Ortiz en 49"; HIGH EMPIRE, J. C. Contreras 600 en 36"; PITIN, E. Olguín 600 en 35"2 5; REY VARON, M. Barroso 500 en 29"3 5; COCLITE, J. Mantilla a la par de Desvela, J. Alvis 600 en 36"; TRUMP, J. Camoretti 800 en 50"2 5; RAMAYANA, H. R. López 800 en 50"; AJACCIO, O. Tévez 600 en 35".

LOTERIA DE LA PROVINCIA

1º Con $ 21.000.000
24260

2º Con $ 1.200.000
40492

3º Con $ 300.000
19738

4º Con $ 150.000
40341

5º Con $ 90.000
32904

6º Con $ 60.000
20482

7º Con $ 60.000
34181

8º Con $ 30.000
7299

9º Con $ 30.000
9804

10º Con $ 30.000
14856

11º Con $ 30.000
25637

12º Con $ 12.000
2665

13º Con $ 12.000
4389

14º Con $ 12.000
6351

15º Con $ 12.000
6659

16º Con $ 12.000
16384

17º Con $ 12.000
21826

18º Con $ 12.000
25709

19º Con $ 12.000
28574

20º Con $ 12.000
40822

21º Con $ 12.000
40886

Lo que Destaca la Información

REUNION 59
El mejor candidato
Morra
Doblete probable
César-Sátiro
Para la triple
Casi Nada
Pájaro Gaucho
Completo
El dato del reloj
Portoviejo

DOLAR

Al cierre de esta edición, la cotización del dólar era de

350.—

en el Mercado Unico. En el paralelo, el dólar se cotizó en billetes, a $ 351, tipo comprador, y a $ 352, para el tipo vendedor.

TIEMPO

MINIMA, a las 0.5 horas:

11°1

MAXIMA (hor.): 19°8. a las 13. **Humedad:** 70 %. **Pronostico para hoy:** Bueno y frío. **Para mañana:** Bueno y algo nublado, con temperatura y humedad en aumento.

EL GLOBO DE LA SUERTE

MAÑANA — NACIONAL — 23 PREMIOS, a las 13 horas

Atrasados a la grande			Demorados a los premios		
Centena	Decena	Unidad	08	57	75
8	9	9			
31s.	53s.	11s.	15s.	12s.	12s.

FAVORITOS: A la grande 899 — A los premios 527

Ambos demorados a la grande		Combinación factible	
72	33	99	27

MAÑANA — MONTEVIDEO — 10 PREMIOS, a las 14 horas

Atrasados a la grande			Demorados a los premios		
Centena	Decena	Unidad	37	60	74
1	1	5			
16s.	25s.	18s.	50s.	34s.	34s.

FAVORITOS: A la grande 115 — A los premios 811

Ambos demorados a la grande		Combinación factible	
14	19	15	11

Alarming Ingresa al Haras "La Quebrada"

Con su quinto puesto logrado en el Clásico "General Güemes" el sábado pasado en Palermo, Alarming puso fin a sus actuaciones en las pistas. La hija de Make Tracks, ganó cinco carreras, figurando entre ellas la Polla de Potrancas de La Plata. Su propietario la destinará a la reproduccion en el haras "La Quebrada", cuyos colores defendió exitosamente en las pistas de los tres principales hipódromos.

EDICTOS Y LICITACIONES

SECRETARIA DE ESTADO DE TRANSPORTE
FERROCARRILES ARGENTINOS
FERROCARRIL GENERAL MITRE
Departamento Abastecimiento

Licitacion Publica Nº 764/69. Apertura 8-8-69, a las 13 horas. Impresión de horarios e itinerarios. Valor del pliego: m$n. 1.000. Consulta y retiro de pliegos en Tesorería Buenos Aires, Av. Dr. J. M. Ramos Mejía 1302, P. B., oficina 11, o en Tesorería Rosario, Av. Wheelwright y Av. Corrientes, de lunes a viernes hábiles: en Buenos Aires: de 10 a 15 hs; en Rosario: de 8 a 12 hs.

Juzgado en lo Comercial Nº 5, Secretaría Nº 10, comunica por 3 días en el juicio "Romo Salvador c/Casas Justo José s/ejec. prenda" que el martillero Arnaldo V. Roselló, el día 7 de agosto de 1969, a las 9 hs., rematará en Libertad 52: "Un automóvil marca Hudson modelo 1948, motor Nº 48173277, patente Capital Federal 208077". Se exhibe en Pueyrredón 504, Haedo, Prov. Buenos Aires. Base $ 198 000. Comisión 10 %. — Buenos Aires, julio 18 de 1969. — Jorge O. Palacio, Secretario.

GAS DEL ESTADO
LICITACION PUBLICA

7.550: Provisión, montaje y puesta en marcha de seis Ptas. Deshidratadoras de gas por absorción en Neuquén. — PRORROGADA PARA EL 1º 9 69, 9 hs

RETIRAR PLIEGOS: ALSINA 1170, DE 7 A 13 HS.

EMPRESA NACIONAL DE TELECOMUNICACIONES

Licitacion Publica Nº 14-P/70. Vto.: 13-8-69, a las 10:30 horas. Por la provisión de Cintas Aisladoras (plásticas, de goma y textiles).

Pliego de condiciones, informes, entrega y apertura de propuestas en la Direccion de Abastecimientos, Av. La Plata Nº 1540, Piso 1º, Capital Federal. Horario de atención de 8 30 a 17.30 horas.

GAS DEL ESTADO

Licitación Pública 7.557: Reparación cilindros gas licuado, ubicados en Ptas. de gas en el interior del país y Gran Buenos Aires. Prorrogada para el [illegible] 11 hs

Retirar pliegos: Alsina 1170, Capital, de 7 a 14 hs.

- **VERDAGUER: COMPAÑIA PARA MEXICO**
- **DORYS: LO IMPORTANTE ES LA OBRA**
- **AMOR: CALCULOS POR SENTIMIENTOS**

★ VERDAGUER

A fines del corriente año Juan Verdaguer retorna a la ciudad de México. Lo hará junto con un grupo de actores argentinos, entre quienes figuran: Nelly Beltrán, Maurice Jouvet, Thelma del Río y Santiago Bal. Llevan un repertorio de comedias de los más diversos tipos, que van desde la muy representada "Paula y los leones" hasta otras de autores nacionales. Estarán en uno de los teatros oficiales de la capital azteca un lapso de tres meses, haciendo el repertorio que llevan y alternando con actuaciones en la televisión de aquel país. Todos los nombrados toman con Verdaguer un curso acelerado de acento mexicano, factor éste importantísimo para poder trabajar en aquellas latitudes.

★ DORYS

Ayer conversaba con un empresario local sobre el costo de los derechos de obras famosas, en especial musicales. Me decía que le habían ofrecido "Sweet Charity", (Dulce Caridad) que en estos momentos está haciendo en las pantallas porteñas Shirley McLaine. Cuando la obra se estrenó en Broadway la hizo Cwen Verdon, que también es una bailarina. Porque aquí se buscaba una cantante para estrenarla. Fíjese qué poco debe importar cantar en la comedia, que en París la hará Sylvie Vartán, que de cantante tiene nada más que el rótulo. El error todavía en Baires es no pensar que lo más importante es la obra, que tal es el criterio que impera en Broadway, de ahí que cuando una pieza tiene éxito pueden pasar varias artistas haciendo el personaje central y la taquilla se sigue llenando. Todavía aquí estamos en hacer todo el show en torno de un gran cartel, que tiene su seguridad pero también su riesgo. Pienso, por ejemplo, que Dorys del Valle podría estar muy pero muy bien haciendo de "Charity", moviéndose con la coreografía que Bob Fosse crease para la mencionada comedia. Dorys tiene un encanto muy especial y un juego de comediante propio.

★ AMOR

Los cínicos dicen que después del dinero, el amor es el amo del mundo... La frase puede hasta parecerle a usted humorística, pero poniéndose a observar casos y cosas del mundillo artístico, se da cuenta muchas veces que, en pocas palabras... los seres humanos tienen el amor que se merecen. Porque puede aceptarse todo en torno de alguien que "quiere llegar", pero cuando usted comprueba que una

¡FLASH!

Rocío Durcal fue seleccionada en Madrid, junto con el cantante Julio Iglesias y otros de su edad, como "los jóvenes más elegantes", según una encuesta popular hecha por una gran tienda. ◆ Juan Carlos Nassel, un moreno que comenzó bailando en el Maipo y luego pasó al elenco de "Scuba-Duba" ahora hace recitales en el sofisticado local "Altos de Florida" y lo contrataron para el musical que Hugo del Carril y Mariano Mores presentarán en la calle Corrientes. ◆ **Cary Grant y su esposa mujer Dyan Cannon, tienen tomados los servicios de una agencia de detectives, para que custodie a su pequeña Jennifer, de tres años de edad. ¡Desgracias de padres millonarios ante posibles secuestros!** ◆ Y... el carrousel de Buenos Aires sigue andando.

"x" se enamora de un actor o viceversa que un "x" de enamorarse de una actriz y cuando luego comprueba que no hay ni esto de amor y que lo que solo quiere es aprovecharse del cartel de otro para llegar a la fama que por sí solo no ha podido conquistar, bueno que es tristísimo. Cuando Ud. comprueba que dos aparentemente jóvenes actores le dicen que están de novios **"porque nos conviene publicitariamente"**, es decir que ni uno ni otro por sí solo valen nada y que sí, son fuerza, relativa, estando juntos. Una definición del amor dice: **"sentimiento apasionado que atrae un sexo hacia otro y que guía el corazón"**. Por eso uno se espanta cuando ve que a la definición hay que cambiarla y poner en lugar de "corazón" la palabra "interés". Porque esto de falsas separaciones con fines publicitarios, hasta sorprendiendo la buena fe de amigos; hijos que se anuncian y que jamás se han encargado, supuestas peleas que no han ocurrido nada más que para ganar centímetraje publicitario, tiene un límite. En Hollywood, donde están los mejores agentes de publicidad del mundo, se descartan estos falsos amores hechos por falsos seres, primero por tema agotado y segundo porque artistas y técnicos, han comprendido que es un crimen utilizar tal sentimiento cuando no es verdadero.

★ MINI

Alguien por los pasillos del canal de Leoncio comentaba que terminaba el ciclo de "Mini, el ángel del barrio". No sé cuáles serían los motivos de la desaparición de este teleteatro, noticia que en este género —mi estimado "Leorama-lector— siempre está condicionada a la teoría de la relatividad. José María Langlais y Erika Wallner protagonizan el mismo que sirvió para la presentación en este tipo de programas de "Mini" Albero.

★ DARIO

Darío Vittori tiene el gran mérito de ser un actor que también da trabajo a los actores, cuando está en función de empresario. Ahora se prepara para reponer en el Blanca Podestá "Atiende viudas", que él estrenara en el desaparecido teatro Buenos Aires. Mientras tanto parece que la obra actualmente en cartel en la sala de la calle Corrientes: "Educar a un sinvergüenza", pasaría al teatro Empire, que volvería a tenerlo a él como coempresario.

★ ANTHONY

Ni mi tía Eulogia, ni su caniche negro Saturnino podían creer cuando les conté que Anthony Quinn se había operado las orejas. Se las pegó más al rostro, pues dice que eran demasiado sobresalientes y que las mismas le creaban un tremendo complejo en cuanto alguien decía la palabra oreja. ¿La verdad es que nunca hubiese imaginado que Quinn tenía este tipo de complejos?

PALABRAS CRUZADAS

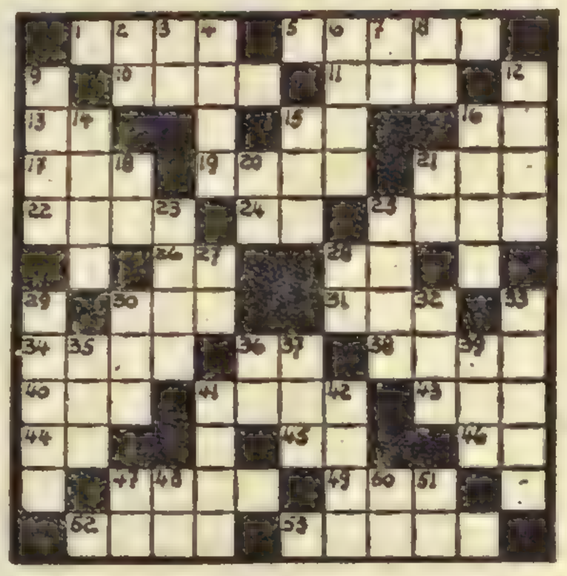

Horizontales

1) El río más caudaloso de España; 5) Especie de sal en pequeños cristales; 10) Opera de G. Verdi; 11) Nave; 13) Contracción; 15) Lengua provenzal; 16) Afirmación; 17) Flor heráldica; 19) Sin compañía (fem.); 21) Perro; 22) Relaciones de sucesos por años; 24) Símbolo químico del samario; 25) Mayor o menor elevación del sonido; 26) Hija de Inaco; 28) Letra griega; 30) De esta manera; 31) Sufijo que significa tumor; 34) Producto que nos da la abeja; 36) El Sol entre los antiguos egipcios; 38) Octavo; 40) Quiere; 41) Sospecha inquietud; 43) Todavía; 44) Del verbo saber; 45) Frijol pequeño; 46) Ahora mismo; 47) Pedazo de tronco; 49) Mamífero carnicero; 52) Rostro; 53) Grasas sólidas.

Verticales

2) Símbolo químico del bario; 3) Escritor uruguayo, nacido en 1907 (inic.); 4) Composiciones líricas; 6) Títulos de los soberanos del Cuzco; 7) Símbolo químico del tantalio; 8) Voz que repetida arrulla; 9) Pieza principal de una casa; 12) Voz con que se llama al gato; 14 Planta de la cual se saca materia textil; 15) Agua agitada; 16) Sin daño; 18) Abreviatura de Sociedad Anónima; 20) Pronombre personal; 21) Símbolo químico del cobalto; 23) Pez parecido a la locha; 25) Engaño; 27) Escuché; 28) Río de Italia; 29) Tal vez; 30) Altar; 32) En este lugar; 33) Perteneciente a la zona; 35) Nombre de una consonante; 36) Nota musical; 37) Yerno de Mahoma; 39) Interjección de dolor; 41) planta acuática aroidea; 42) Instrumento musical de viento; 47) Abreviatura de papá; 48) Terminación verbal; 50) Símbolo químico del antimonio; 51) Sufijo que significa huevo.

C	E	O	■	R	E	T	E	■	P	O	S	■
E	L	■	M	■	S	U	■	R	■	P	E	■
R	E	G	I	O	■	■	L	A	T	I	R	■
C	U	E	R	O	■	■	E	N	A	N	O	■
A	S	N	O	■	B	I	■	A	S	I	N	■
N	I	■	■	P	I	D	O	■	■	O	D	■
O	S	■	P	A	S	A	D	O	■	N	O	■
S	■	S	O	R	■	■	A	M	O	■	S	■
■	L	A	R	■	A	A	■	A	S	A	■	■
P	I	■	T	A	L	L	A	S	■	M	G	■
A	N	■	A	■	M	A	■	O	■	B	A	■
N	O	N	■	M	A	S	A	■	R	A	S	■

(Solución del número anterior)

USTED Y LOS ASTROS

ARIES
(21 de marzo al 20 de abril)
Ligera inquietud por asuntos de trabajo, obre con decisión. Amor, importantes novedades Evite discusiones con familiares. La salud mejora, descanse.

TAURO
(21 de abril al 22 de mayo)
Carta o encuentro que resultará de valor para su trabajo, no existen motivos para dudar. Amor, buenos momentos. Se aclaran dudas en la familia.

GEMINIS
(23 de mayo al 21 de junio)
Colaboración de superiores para llevar a cabo asuntos de trabajo. Amor, analice sus sentimientos y sea sincero consigo mismo. Cuide la salud

CANCER
(22 de junio al 21 de julio)
Asuntos de trabajo reclamaran su atención, no deje nada librado al azar. Amor, buenas noticias. No se desentienda de problemas del hogar, confíe.

LEO
(22 de julio al 21 de agosto)
Carta o encuentro importante para su trabajo, tome una decisión firme. Amor, se confirman buenos presentimientos. No invierta dinero en juego.

VIRGO
(22 de agosto al 22 de setiembre)
Se alejan dificultades en su trabajo, pero mantenga sus ocupaciones al día. Amor, no dé importancia a ligeros inconvenientes. La salud, mejor.

LIBRA
(23 de setiembre al 22 de octubre)
Carta o noticia de valor para su trabajo, obre con decisión. Amor, encuentro de valor. Colaboración de familiares en proyectos personales. Regalo.

ESCORPIO
(23 de octubre al 21 de noviembre)
Altibajos por asuntos de trabajo, buenas posibilidades, pero también dificultades. Amor, no existen motivos para dudar. Alegría en el hogar. Carta.

SAGITARIO
(22 de noviembre al 21 de diciembre)
Es el momento de tomar una decisión firme en su trabajo, colaboración de compañeros. Amor, sepa aprovechar una oportunidad. Cuide la salud.

CAPRICORNIO
(22 de diciembre al 20 de enero)
Cambios o traslados en su trabajo, enfrente los hechos con optimismo. Amor, imprevista relación. Se alejan preocupaciones de orden familiar.

ACUARIO
(21 de enero al 19 de febrero)
Satisfacciones por su trabajo, antiguos esfuerzos dan buenos frutos. Amor, carta o noticia que lo beneficia. Cuide la salud y descanse más. Visitas.

PISCIS
(20 de febrero al 20 de marzo)
Carta o encuentro que resultará de valor para su trabajo, obre con decisión. Amor, carta o encuentro que lo sorprende. Alegría con amigos.

BIG BEN BOLT — Por: JOHN CULLEN MURPHY

ROLDAN, EL TEMERARIO — Por: DON BARRY

CISCO KID — Por: JOSE LUIS SALINAS

POPEYE, EL MARINERO — Por: BUD SAGENDORF

EL PATO DONALD — Por: WALT DISNEY

crónica
EDICION DE LA TARDE
DIRECCION, REDACCION, ADMINISTRACION
PUBLICIDAD Y TALLERES: RIOBAMBA 280
Registro de la Propiedad Intelectual Nº 939.689
T. E. 45-0191 - 0192 - 0193 - 0194 - 0195 - 0196 - 0197 - 0198 y 0199 Director Gral.: Oscar J. M. Ruiz

SOSentimental

Por RENZO CASSAN

Desde esta sección queremos contribuir a la solución de los problemas sentimentales que a tantas personas afligen y angustian. La correspondencia para toda consulta de esta índole deberá ser remitida a Renzo Cassan, sección S.O.S. Sentimental.

★ **Silvia, de Capital:** El año pasado conocí a un muchacho del que me enamoré profundamente. Fuimos primero amigos, y luego llegamos a ser novios. No había pasado un mes desde la iniciación de nuestras relaciones cuando me enteré que salía también con otra chica, y desde ese momento consideré que lo mejor era que me alejara de él, y así lo hice. Pero el mes pasado nos volvimos a ver y me pidió que olvidáramos lo pasado y reiniciáramos nuestro noviazgo. Me sentí inclinada a aceptar, pero ahora el problema es que me siento muy insegura, ya que se comporta de una manera extraña y no quisiera volver a tener el mismo disgusto de antes. Es por eso que le pido un consejo, pues yo dudo mucho si me conviene seguir con él o alejarme nuevamente, y esta vez de manera definitiva. Le ruego que me responda lo antes posible.

★ **RESPUESTA: Prácticamente, no me aporta ningún dato que me permita formarme una correcta composición de lugar. Dice simplemente que ese muchacho se comporta de manera extraña, pero sin explicar cuáles son las rarezas que encuentra —o cree encontrar— en su comportamiento. Pese a no contar con los elementos de juicio que necesitaría para fundamentar un consejo, se me ocurre que lo más prudente es que se aleje de ese muchacho. Ya una vez fue desleal. Ahora usted tiene muchas dudas y siente profundas reticencias sobre su conducta. En suma, no le dispensa la menor confianza y está íntimamente convencida de que a su noviazgo no le espera un destino dichoso. Y en ese estado de ánimo, lo más prudente, le repito, es que no continúe. Si una vez pudo alejarse de él, a pesar de asegurar que estaba tan profundamente enamorada, no ha de costarle mucho, supongo, repetir la experiencia ahora, que muestra tan escasa predisposición a continuar el noviazgo.**

* * *

Alma, de Capital: ¿A eso le llama un ideal inaccesible? Está exagerando o vuela usted muy bajito en materia de ideales. No se preocupe por la actitud de ese muchacho. Deje de verlo y comprobará que dentro de algún tiempo se reirá de la tontería que cometió al encumbrarlo tanto y tan sin motivo.

GARDEL, SEGUN AFIRMA "SU HIJO MADRILEÑO", VIVE EN MEDELLIN

CARACAS, 24 (ANSA). — La sensacional noticia de que Gardel estaría con vida vino a través de radio Continente de Caracas. Una entrevista realizada en Madrid por el periodista Manuel Marcano Carrasquel, trajo la noticia en la voz del propio Carlos Ernesto Ezcurrega, quien afirma ser el hijo del desaparecido cantor. La entrevista provocó una avalancha de llamadas telefónicas a la emisora.

Muchos caraqueños que conocieron y admiraron a Carlos Gardel, aseguran que es imposible. Para ellos Gardel murió en el accidente de Medellín en 1935.

Pero Carlos Ezcurrega, cuyo parecido con Carlos Gardel es asombroso, insiste en que el famoso cantante, que le puso alas al tango y lo hizo conocer por todo el mundo, está vivo en un lugar oculto cercano a la ciudad de Medellín, Colombia.

Según él Carlos Gardel desfigurado actualmente, pese a una serie de operaciones de las cuales fue objeto, no desea ser visto por sus admiradores. Ha venido guardando el secreto por muchos años pero no se ha olvidado de su hijo que vive en Madrid y le envía dinero para que pueda vivir con holgura.

Oficialmente Carlos Gardel murió en Medellín, el 24 de junio de 1935. Ezcurrega asegura que nació en 1928 (tiene 41 años). La prensa española se ha hecho eco de la noticia. Muchos dicen que Ezcurrega es un farsante. Otros observando el físico del presunto hijo de Carlos Gardel, han comenzado a dudar.

"¿Será cierto? ¿Vivirá en verdad el ídolo de multitudes oculto en una hacienda cercana a Medellín?", se pregunta el diario "Ultimas Noticias", insinuando que Carlos Ernesto Ezcurrega haya inventado toda esta historia cuando un día se miró al espejo y advirtió su parecido con Gardel. "Mentira o verdad está por verse", agrega el diario. Pero el "gardelista" venezolano Luis Izquierdo desmiente terminantemente al supuesto hijo de Gardel, en declaraciones formuladas al mismo diario. "Después de 34 años de su muerte —dice Luis Izquierdo— aún quieren especular y hacerse publicidad con Carlos Gardel, haciendo aseveraciones falsas y nada ajustadas a la realidad, porque existen pruebas fehacientes de que el cantor de los barrios pereció en la tragedia registrada en Colombia el 24 de junio de 1935".

Luis Izquierdo tiene 32 años coleccionando fotos, grabaciones y todo cuanto tenga referencia a Carlos Gardel. Izquierdo, quien pertenece a la Unión de Coleccionistas de Discos y Fotografías de Carlos Gardel, desvirtúa las afirmaciones que se hacen en torno del cantante de tangos, recordando que Carlos Gardel ha sido enterrado dos veces, tal como lo demuestra el archivo de la Dirección Departamental de Higiene y Asistencia Pública de Antioquía, organismo que dio autorización a quien fuera su apoderado, señor Armando Delfino, para que los restos de Gardel fueran trasladados por vía marítima a Buenos Aires, donde fueron sepultados en forma definitiva y donde aún permanecen, un año después de la tragedia aérea.

El señor Izquierdo, quien mostró a los periodistas documentación suficiente donde se demuestra el fallecimiento de Carlos Gardel hace treinta y cuatro años, posee reproducción de periódicos argentinos, colombianos y de otras nacionalidades, donde se confirma la trágica desaparición del "Cantor de los barrios porteños", así como una valiosa colección de discos, los que suma un número superior a los 900, entre long-play y discos de setenta y ocho revoluciones.

Luego de una breve historia, Luis Izquierdo manifestó que desde hace muchos años se viene especulando con la falsa existencia de Carlos Gardel, pero esas especulaciones han sido desvirtuadas por "Gardelianos" de todo el mundo y hasta por propios artistas, a quienes le han atribuido la aún existencia, dijo Izquierdo, un artista reconocido mundialmente desmintió en periódicos y revistas una imputación que le hicieran, en el sentido de que había visto a Carlos Gardel en un centro nocturno de Colombia, en la ciudad de Medellín, cuando se dedicaba a la interpretación de un tango".

Posteriormente el señor Izquierdo mostró un texto donde consta que el cadáver de Carlos Gardel después de haber sido exhumado, fue trasladado a bordo de un buque a Buenos Aires, con escala en la ciudad de Nueva York, donde le fueron rendido honores por parte de sus admiradores, siendo enterrado, por segunda vez, en la ciudad de Buenos Aires, a fines del mes de febrero de 1936.

La unión de coleccionistas de discos y fotografías de Carlos Gardel tiene filiales en todas partes de Venezuela y conexión con otros coleccionistas de diferentes partes del universo, según manifestó Izquierdo. Más adelante dijo que esta unión de coleccionistas en Venezuela la integran más de quince mil personas, siendo sus centros principales las ciudades de Caracas, Maracay, Valencia y Maracaibo.

ARRESTADA POR BAILAR SIN ROPA

NUEVA YORK, 24 (EFE). — Carmen Pérez, perteneciente al grupo folklórico Los Indios Volantes de Acapulco, ha sido arrestada tres veces hoy en Milwaukee, Wisconsin, acusada de bailar sin ropa hasta la cintura en una danza ritual azteca. Carmen Pérez, de 24 años, aparecía en tales condiciones durante 23 segundos en la danza para pedir su intercesión a los dioses aztecas de la lluvia en las fiestas de verano de esta ciudad. La danza tuve lugar tres veces, y tras las tres Carmen fue arrestada. Según declaraciones de un teniente de la policía de la ciudad, "los dioses estarán contentos, pero la escuadra policial de represión del vicio no".

● **FESTIVAL DE JAZZ**

PARIS, 24 (EFE). — La cantante de negros espirituales Marion Williams y el cantante de "blues" John Lee Hooker fueron anoche las "vedettes" de la inauguración del Festival de Jazz de Antibes, undécimo de su serie. Más de dos mil personas asistieron a esta inauguración. El Festival de Jazz de Antibes, segundo mundial en prestigio de su género, durará hasta el próximo día 29. En él intervendrán el trompetista Miles Davis y su cuarteto, Nina Simone, el pianista Oscar Peterson y su trío, Bobby Hutcherson y los brasileños del grupo "Os Samba Jovem".

SEPULTARON LOS RESTOS DE CALCAÑO

En el Cementerio del Oeste fueron inhumados hoy, en horas de la mañana, los restos del ex-actor teatral y cinematográfico Héctor Calcaño, que falleció en la víspera a la edad de 75 años, en esta capital. El veterano actor habría cumplido una dilatada y eficaz labor en teatro y cine y su desaparición causó profundo dolor.

Una madre...
Un padre y...
un hijo.
Tres extraños
conviviendo
bajo el mismo
techo

Metro-Goldwyn-Mayer presenta **Patricia Neal** en la obra de Frank D. Gilroy laureada con el Premio Pulitzer

"una historia de tres extraños"
("THE SUBJECT WAS ROSES")

coestrellas Jack Albertson — Premio mejor actor de reparto por este film | Martin Sheen

producida por Edgar Lansbury · dirigida por Ulu Grosbard · argumento cinematográfico de Frank D. Gilroy

Metrocolor · PROH. MEN. 14 AÑOS

HOY estreno **METRO** Horarios 14.00 · 16.13 · 18.26 · 20.43 · 23.00 · **OPERA** 13.40 · 15.55 · 18.15 · 20.40 · 23 · OPERA (MAR DEL PLATA)

VUELVE EL COWBOY DE LOS OJOS VERDES!

VIVA DJANGO

TECHNICOLOR · TECHNISCOPE
PROH. MEN. 14 AÑOS

HOY ESTRENO **HINDU**

RIVERA INDARTE - GRAN SAVOY
25 DE MAYO - LOPE DE VEGA
EL NILO - EL PLATA
CONSTITUCION - SAN MARTIN (Avell.)

40 MESES SIN ANTICIPO!
SOLO LE FALTA VERLO

16 ARTICULOS CON **1** CUOTA de $ 3.800

Y TAMBIEN NUESTRA GRAN OFERTA!

- 1 Ropero
- 1 Cama
- 2 Mesas de luz
- 1 Cómoda
- 1 Marco c/espejo
- 1 Colchón
- 1 Elástico
- 1 Almohada
- 1 Banqueta
- 2 Veladores
- 1 Colcha
- 2 Alfombras
- 1 Juego de Sábana

SEÑA ..... $ 4.000
AL RECIBIRLOS .. $ 7.700
30 CUOTAS DE .. $ 3.800

● COMEDORES LIVING CON DIVAN CAMA TODO EN CUOTAS

$ 2.700 POR MES

DORMITORIO CON ROPERO DE 2 Mts.
40 CUOTAS DE $ 2.700
TOTAL $ 108.000

Y PARA LOS **NOVIOS**
SI NO PUEDEN RETIRAR DE INMEDIATO SE LO GUARDAMOS EN NUESTROS DEPOSITOS SIN CARGO

Karpen MUEBLES
Av. SAN MARTIN 3263
A 1/2 CUADRA DE JONTE - T. E. 59-0048
no cerramos al mediodía

KARPEN MUEBLES VENDE COMO ANUNCIA

MEDIOS DE TRANSPORTE
DE PLAZA FLORES Col. 133 - 13
DE PLAZA ONCE Col. 105
DE LINIERS Col. 139 y 47
DE CONSTITUCION Omn. 140 y Col. 69
DE Bco. BELGRANO Col. 63 - 13 - 44
DE CHACARITA Col. 63 - 44 y 47
DE PUENTE SAAVEDRA Col. 133
DE AV. F. BEIRO Y GRAL. PAZ Col. 146

COMO ERA LA JUVENTUD QUE ANULO LA DOMINACION DEL FASCISMO EN ITALIA

ROMA, 24 (ANSA). — "Será un filme amargo acerca de una juventud desperdiciada, acerca de la tristeza de un tiempo perdido para siempre y en vano. No será una evocación del fascismo sino un juicio de quien vivió aquellos años y medita acerca de ellos. De quien nunca fue joven porque ha pasado el período que pudo ser el más fecundo y fervoroso de su vida en una especie de útero monstruoso". De este modo Franco Rossi ha definido su película "Giovinezza, Giovinezza", inspirada en la novela homónima del ministro del Presupuesto y la Programación económica italiano, Luigi Preti, que está actualmente en su fase de montaje.

"No estoy de acuerdo —continuó diciendo el realizador— con lo que Preti declaró recientemente, o sea, que mi filme evoca el fascismo con desapego y serenidad. He tratado, por lo contrario de no hacer un relato nostálgico, despreocupado, siemplemente porque la trama tiene como protagonistas a tres jóvenes universitarios, sino de vincular la humana nostalgia que todo hombre tiene por la propia juventud con un sentido de angustia y de miedo por el período en que los de mi generación debieron vivir. A esta angustia y a este miedo quise darles una fuerza mayor que la de la nostalgia".

Del libro de Peti, precisó luego Franco Rossi, se tomó solamente un punto de partida general. El filme que hice se inspira solamente en las primeras páginas de la novela. La obra de Luigi Preti —añadió el director— empieza en 1936 y llega hasta la evocación de la lucha clandestina y la guerrillera hasta la liberación. De acuerdo con el autor de la novela, que en esta aventura cinematográfica he considerado solamente como un escritor y no como hombre político, justamente para no confundir política con cine, Vittorio Bonicelli, que escribió el guión, y yo, hemos creído conveniente trasladar a la pantalla las páginas más insólitas de la obra, o sea, las que se refieren a las perplejidades, a las angustias de un muchacho frente a la realidad política en que vive y en la que debe terminar creyendo. La trama del filme se detiene en 1939, ignorando la gesta de los guerrilleros porque me pareció inútil añadir un filme más a la espléndida colección de películas italianas sobre la Resistencia. El tema de «Giovinezza, Giovinezza» en la película será, pues, el progresivo abandono por parte de jóvenes, de la ilusión idealística creada por el fascismo".

Katia Moguy, Alain Noury y Roberto Lando son los tres jóvenes protagonistas del filme, rodado por Rossi en Ferrara con la ayuda entusiasta de la población.

El "Karate" Salvó a Miriam Sucre

ROMA, 24 (ANSA).—Con un tremendo golpe de karate, que le costó una fractura de muñeca, se habría defendido la noche pasada de las "atenciones' de un guarda de autobús la actriz argentina Ana María Cuello (en arte Miriam Sucre), según informa esta tarde la prensa vespertina romana. Según declaraciones de la actriz a la policía, cuando se dirigía a un autobús, alrededor de la una de la madrugada, para publicar un anuncio en un periódico para recuperar a su perrita perdida, el cobrador del autobús, que estaba vacío, se arrojó sobre ella de un salto, intentando reclinar la cabeza sobre sus rodillas. La actriz argentina reaccionó rápidamente con un golpe de karate tan violento que se fracturó la muñeca. El guarda y el chofer del autobús, trataron de que la actriz no presentara la denuncia.

FANTACIENCIA: EL MEJOR FILME

TRIESTE, 24 (ANSA). — El jurado del séptimo Festival Internacional de Cine de Ciencia-Ficción de Trieste, presidido por Mario Soldati e integrado por el estadounidense James Blish, el francés Jean Louis Comoelli, el yugoslavo Zelimir Matko y el estadounidense Roger Corman, asignó el gran premio del Festival Asteroide de Oro al largo metraje francés "Le dernier homme" (El último hombre), de Charles Bitsch, definiéndolo como "el filme que dio mayor autenticidad a una situación fanta-científica, en términos humanos.

Una mención especial se dio al filme finlandés "Ruusujen aika" (Tiempo de las rosas) de Risto Jarva: "Ejemplo notable de producción fanta-científica clásica que si bien pone en evidencia los diversos aspectos de una civilización futura con sus nuevos instrumentos y conceptos de vida, no somete al hombre a las novedades tecnológicas, sino que lo considera siempre más importante que aquéllas".

La intérprete femenina de este filme, Ritva Vepsa, recibió el premio para la mejor actriz. El filme obtuvo también el premio del grupo de cronistas de cine

El premio al mejor actor correspondió a Tobias Engel, "quien consiguió superar la casi invencible dificultad de ser el único intérprete del largo metraje francés «Tu imagines, Robinson» (Tú imaginas, Robinson), caracterizando a través de su interpretación no a un único personaje sino a la entera humanidad".

TEATROS

★ A B C. Esmeralda 506, 392-9506. 20 hs.: La Luna de coral. Aguda crítica de J. de Thomas. Dir.: Néstor H. Ameijeiras. 23 hs. "La gaviota; de Chejov. Una obra cumbre de la dramaturgia universal.

★ ASTRAL. Corr'tes 1639, 46-5707. A. Romay pres. la superproducc.: EL VIOLINISTA SOBRE EL TEJADO Dir.: W. Ferrán. Orq. Dir. G. Andreani. Hoy a las 21.15 hs.

★ ATENEO. Paraguay 918, 31-2888. Alejandro Romay pres. Hoy, 21.15. PLAZA SUITE de Neil Simon. Elenco por orden alfab. V. Antier, G. Bredeston, I. Laínez, D. Marzio, O. Miranda, I. Roy. (P|m|14). Loc. 6 días antic.

★ AVENIDA. A. Mayo 1222, 38-2295. HOY, A LAS 21 Y 23 Cía. D. Farías, V. Rubino, J. Rigoli, E. Killian.

Avenida 70

Atracción: Rolando Laserie y Bruna Modigliani. Direc. Musical: Mike Ribas. Coreog.: M. Magdalena. Dirección: D. Vittori. Ult. semanas.

★ BLANCA PODESTA. Ctes. 1283, 35-2532. Cía. B. Taibo, J. Langlais, en: Enseñar a un sinvergüenza, de A. Paso, con I. Grondona y V. Ariño. Dir.: D. Vittori. Hoy, 22 hs.

★ COLISEO. Charcas 1119, 44-0217, 41-1115. Hoy, a las 17.30 y 20, la mayor atracción del año en Buenos Aires: LA LINTERNA MAGICA El más asombroso y revolucionario de los espectáculos jamás presentado. Horarios especiales para niños en sus vacaciones. Loc. en venta con 3 días de antic. desde $ 500. Mañ., 18. 20.30 y 22.45 hs.

★ COLONIAL. P. Colón 413, 34-2958. A las 21.30: EL MANOSEO. V. Prascet. Direc.: H. Giovine. Calef.

★ COMICO. Corr'tes 1280, 35-2108. Hoy y mañana, 22 hs. RECUERDO DEL VIEJO BS. AS. NINI MARSHALL RAUL LAVIE con ballet, coro y gran orquesta.

★ CORRIENTES. Ctes. 561, 49-0765. MANUEL DE SABATINI en la comedia: VAMOS A LA CAMA (El alma se serena). Hoy 21.45 hs. Loc. en vta. 5 d. antic. Ult. días.

★ DEL GLOBO. M. T. de Alvear 1156, 41-3351. Hoy, a las 21.45 hs. A. Romay pres. Ernesto Bianco: DESCIENDA DEL ARBOL MI GENERAL Estrella invitada: Iris Marga.

★ EL NACIONAL. Ctes. 960, 35-0616 Grandes revistas, 20.45 y 23: CORRIENTES... CASI ESQUINA CHAMPS ELYSEES Nelida Lobato, Rafael Carret, Eber Lobato, A. Barbieri y Las mundialmente famosas Bluebell Girls. (P|m|18). Sáb. trasn. Dom. verm. 18.30 hs.

★ EMBASSY. Suipacha 751. — [illegible]. Hoy, 20 horas: [illegible], sobre letras que le son extrañas y música de J. Barceló. Direc. musical: Jorge L. Ruiz. Hoy, 21.30 hs.: Vuelve el éxito de 1968. Déjate de historias y cosaquiemos la cosaquia, con Edda Díaz, A. Gasalla y A. Cordone.

★ EMPIRE. Hipól. Yrigoyen 1934, 47-3770. E. Kossi, S. Silveyra, Lía Casanova, E. Liporace. Exito cóm. HASTA EL MIERCOLES, MI AMOR Dir.: M. Lavalle. Hoy, a las 21.45.

★ FLORIDA. Florida 165, 30-5300. Gran estreno cómico musical: SI LO SABE... DESNUDESE con Poupee Pigalle, de la "Nouvelle Eve" de París. Todos los días desde 13 hs. Sáb. 18 hs. (P|m|18).

★ I.A.M. Florida 659. O. Perrigno-I. Quirós: Escalera. Dir.: M. Lavalle. (P|m|18). 21.30 hs.

★ IFT. B. Sur Mer 547. 88-9420. PAPAS FRITAS, de A. Wesker, jueves y viernes 21.30; sáb. 18.30 y 22; domingos 19 hs. (P|m|18).

★ INST. T I TELLA. Florida 936. 31-4721|6. 19.15: FUEGO ASOMA. Teatro musical de humor de J. M. Paolantonio. 21: ANASTASIA QUERIDA, de Nacha Guevara y A. Favero. (P|m|14).

★ LASSALLE. Cangallo 2263. — 47-9388. Cía. D. Vittori-G. Lousek-R. Bauleo-Ch. Ruiz-M. Cipriano en: A la vejez... acné; de Joe Makia. Hoy, 22 hs. Ult. semana (Inc|m|14).

★ LICEO. Riv. y Paraná, 38-4291. J. C. Mareco-Mariquita Gallegos A las 18.30, comedia de A. Chen: REPRESENTANDO A KARIN Dir.: E. V. Barreto. Loc. 5 d. ant.

★ LITTLE THEATRE. Lavalle 770. Gran estreno de la revista cómica musical y Stripe Tease: EL DESEO DE VIVIR Cleto, Bettina, Castrito. Contin. de lunes a jueves: 13.45 a 22 hs. Viernes, 13.45 a 0.45. Sáb. y dom. 17.30 a 0.45. Sáb. Trasn. (P|m|18).

★ MAIPO. Esmeralda 443, 392-4883. 3 Fabulosas Revistas Diferentes A las 21 hs.: ESCANDALO EN EL MAIPO A las 23 hs.: BUENOS AIRES 2001 J. Porcel, H. Mayo, L. Dumaine, J. Luz, A. Anchart (h.) D. Barbieri, P. Sombra y las atracc. Chasman y Chirolita, Los bombos Tehuelches y Ruth Durante.

★ MUNIC. GRAL. SAN MARTIN. Ct-s. 1530, 46-5611. Sala Casacuberta: 19 hs. LA PUCHA; de Oscar Viale. Dir.: R. Durán. Platea, $ 350. Sala Martín Coronado: 21.30 hs., ADRIANO VII, de Peter Luke. Dir.: C. Gandolfo. Platea, $ 400 y 300. Estac. Sarmiento 1547.

★ NAC. CERVANTES. Libertad 815, 45-4224. A las 21.30 hs.: TRIPAS DE ORO de Crommelynck. Traducción de P. Miguel Obligado. Mús. J. Arizaga. Escenog. M. Vanarelli. Direc.: P. Escudero. Vta. 4 d. antic. Bol. desde las 10 hs. Pl. $ 400. Par. [illegible]

★ NUEVO T. (Sala Apolo), Ctes. 1388, 45-7286. 21.30 hs.: LA VALIJA, J. Mauricio. La obra más premiada del año. Direc.: J. [illegible]

GUIA DE TEATROS Y CINES

★ ODEON. Esmeralda 367, 45-3635. A las 22 hs. Cía. Jorge Barreiro-Claudia Lapacó. Direc.: A. Closas. El cumpleaños de la tortuga.

★ PAYRO. S. Martín 766, 32-5022. 22 hs. Sensual, loca y divertida... UNA PASION ARRABALERA de R. Habegger. Hoy, función popular, $ 200.

★ PEQUEÑO T. Bmé. Mitre 1359. 46-4181. Hoy, verm. a las 19. Cía. M. del Pilar Armesto. Exito muy cómic. A. Paso: ¿Conoce Ud. a su mujer? Actuac. Dir.: W. Mautone.

★ REGINA. Sta. Fe 1235, 41-5709. A las 21.30: Se vende departamento con jardín. Muy alegre, con Ana M. Campoy y J. Cibrián. Direc.: L. Mottura.

★ S. TELMO. Chac. 966. 33-2804. 21.15 hs.: Gente de Teatro: ¿A qué jugamos?, de Gorostiza, N. Aleandro, M. Ross, C. Carella, J. C. Gené, A. F. de Rosa. Dir.: Stivel (P|m|18) Loc. 5 días de anticip.

★ SHA. Sarmiento 2255, 48-2170. Gente de Teatro pres.: Todo en el jardín, de E. Albee, con B. Mujica, E. Alfaro, F. Luppi y M. de la Vega. Dir.: Stivel. 21.15 hs. (P|18).

★ SALA PLANETA. Suipacha 927 32-9547. 21.30 hs.: Atendiendo al Sr. Sloane, de J. Orton. Direc.: A. Ure. (P|m|18). Bol. 16.30 hs.

★ TEATRO 35. Callao 435, 40-7654. 22 hs. Una intriga palaciega que incendió el mundo: EL PROFANADOR, de T. Maunier.

★ THEATRON. Santa Fe 2450. — (Galería Americana). EL PRECEPTOR de B. Brecht. Direc. Jorge Della Chiesa. Hoy, a las 22 hs.

VARIEDADES

★ CIRCO DE MARRONE. Al'mte. Brown y M. García (Fte. Parque Lezama). Mañ., éxito: 18 y 21 hs.: Actuación personal de "Pepitito" Marrone. Bolet. hab. desde 10 hs.

★ LUNA PARK. C'tes 90, 31-1990. Sáb. 21.45: Box prof. a 10 rounds. Cat. medio med.: Ramón La Cruz (camp. arg. y sud.), vs. Esteban Osuna (camp. entr.). Pop.: $ 500.

CINES

CENTRO

★ ALFIL. Ctes. [illegible]. 14.50, 16.15, 21.40: Varied.; 18.30, 10.30 y [illegible]. 7ª SEMANA Donde las Aguilas se Atreven (P|m|14|añ.) R. Burton y C. Eastwood, en [illegible] Suspenso. [illegible] bandas magnéticas de sonido ester.

★ AMBASSADOR. Lavalle 777. 392-9700. Hoy un grandioso y ext. estr. el último y más divertido dibujo de largo metraje de DISNEY A las 13.20, 15.20, 17.25, 19.20, 21.15 y 23.10 hs.: EL LIBRO DE LA SELVA (The Jungle Book) (S|R.) Maravilloso Tech. 13.10, 15. 17, 19. 20.55 y 22.50; Notic.

★ AMERICA. Callao y Santa Fe. CUARTO MES DE GRANDIOSO EXITO Extraord. estr. excl Columbia Pict. pres. 15.50, 19.5 y 22.20: Barbra Streisand. Primer premio de Hollywood a la mejor actriz por su papel en: FUNNY GIRL (P|m|14). Junto a: Omar Sharif, Kay Medford, A. Francis y W. Pidgeon Direc.: W. Wyler en Tec. Panav. y 70 mm. 15.30, 18.45 y 22: Not. Arg. Loc. en venta con 5 días de anticipación.

★ ARIZONA. Lavalle 727, 392-6967 13.10, 19.10 y 23 hs.: LOS TUYOS, LOS MIOS, LOS NUESTROS 13.5, 17.5 y 21.5: La fiesta inolvidable. Cont. S|R. Sáb., trasn.

★ ASTOR. Corr'tes 746. 45-5541. 12, 14.30, 17.10, 19.50 y 22.30: Suc. Arg. y EL HOMBRE DE KIEV (P|m|18). Metrocolor. 142 mn. con Alan Bates, Dirk Bogarde.

★ ATLANTIC. Belgrano 1360. — 38-2726. UN COWBOY EN AFRICA El botones; La guerra de los mundos. Cont.

★ ATLAS. Lavalle 869, 392-1926. Calefac. 12.55, 15.25, 18, 20.30 y 23.10 Techn. Cliff Robertson: CHARLY (P|m|14|añ.) con C. Bloom; 14.45, 17.35, 19.55 y 22.55: El encanto de vivir; Varied. en Techn. y Not. Arg Sáb. trasn. 1.15. Loc. 3 días de anticip., numeradas.

★ AUDIT. KRAFT. Florida 683. 392-3775. Cont. 15.30, 17.50, 20.10 y 22.30: Not. y DECADENCIA Y CAIDA Neto humor inglés en una graciosa sátira de la sociedad. (P|m|18).

★ AVENIDA. Av. de Mayo 675. 33-6026. 11, 14.50, 18.35 y 22.25: Rachel, Rachel; J. Woodward. 12.50, 16.35 y 20.20: Benjamín; M. Morgan y M. Piccoli.

★ BIARRITZ. Suip. 482, 392-0356. 14, 16.10, 18.30, 20.50 y 23.10: Elogio unánime de la prensa a: VERGUENZA La obra cumbre del genial Bergman. (P|m|18). Exclus. esta sala. [illegible] 15.50, 18.10, 20.30 [illegible] Not.

★ BROADWAY. Ctes. 1155, 35-3845. [illegible] y 22.30. Un filme [illegible] CHITTY CHITTY BANG BANG S|R. Maravilloso color. 70 mm. y 6 bandas de sonido estereof. Dick Van Dike y Gert Frobe. 13, 16, 19 y 22.20. Not. Loc. en venta con 3 días de anticipación.

★ CALLAO. Callao 27. 40-1898. 14.10, 16.20, 18.30, 20.45 y 23: CHARLY C. Robertson, ganador del Oscar. (P|m|14). 16, 18, 20.20 y 22.40: Not.

★ CAPITOL. Sta. Fe 1848, 44-2379. 14.25, 16.30, 18.40, 20.50 y 23: Pia Degermark (mejor actriz Festival de Cannes) y Thommy Berggren: ELVIRA MADIGAN (P|m|18). Tec. 14.10, 16.10, 18.20, 20.30 y 22.40: Not.

★ CASINO-CINERAMA. Maipú 336. Unica sala con 3 máq. proyec. 10 canales sonido estereof. y 57 parl. VACACIONES CON CINERAMA Tech. (S.R.) 14.30, 17.20, 19.55 y 22.45 hs.: Notic. de América; 14.20, 17.10, 19.45 y 22.35. Loc. en venta con ocho días de antic.

★ CERVANTES. Belgrano 1820. 38-2698. 2ª semana de éxito. Juntas por primera vez. Cont. 16.10, 19.45 y 23.10: ADORADO JOHN 14.45, 18.10 y 21.40: La felicidad. 14.15: Variedades. (P|m|18).

★ COSMOS 70. Corrientes 2046. 49-0868. Hoy, 14.10, 16.15, 18.20, 20.25 y 22.30: Los Reyes de la Risa Tom y Jerry, color. A las 14.40, 16.45, 18.50, 20.55 y 23 hs.:

El Hombre más Cómico del Mundo

(Ch. Chaplin). S|R. Niños $ 200.

★ ELECTRIC. Lavalle 836, 392-1818 LOS DESTRUCTORES Un desafío para Robin Hood. Sábado, trasnoche: Los destructores.

★ GAUMONT. Riv. 1635, 40-2050. Calef. 13.30, 16.15, 17.10 y 19: Not. EL MAGO DE LOS SUEÑOS (La familia Telerín). Tec. Noche: 20.40 y 22.50: Not. y Saludos, Sra. Campbell; G. Lollobrigida. (P|m|18). En maravilloso Technicolor.

★ GLORIA. Av. de Mayo 1225. 38-6965. Gran estr.: EL GOLFO; Raphael. Colores. El 7 machos; Cantinflas. No-Do.

★ G. MITRE. B. Mitre 1880, 38-5597. Así es Asturias, y La estrella de Sierra Morena, Lola Flores. No-Do. Sin restricciones.

★ GRAN REX. Ctes. 857, 392-8000. GRAN EXITO EXCLUSIVO 12.40, 14.30, 16.35, 18.50, 21 y 20.15: A. Sordi, B. Valori y S. Franchetti: EL MEDICO DE LA MUTUAL (P|m|18). Dir.: L. Zampa. Techniscope. Tec. 12.30, 14.20, 16.15, 18.25, 20.30 y 22.45: Not. vta. 3 d. ant. Sáb. trasnoche.

★ G. SPLENDID. Sta. Fe 1860. 44-0008. 14.20, 16.30, 18.40, 20.50 y 23.5, extraord. filme sueco con M. Andersson y G. Lindblom: PAREJAS AMANTES 16.15, 18.25, 20.40 y 22.50: Variedades. (P|m|18).

★ G. VICTORIA. Av. de Mayo 966. 38-1498. Exito extraordinario: QUIERO LLENARME DE TI Sandro, M. L. Roy. Cuando tú no estás; Raphael.

★ HINDU. Lavalle 842, 392-1114. 13.10, 15.10, 17.10, 19.10, 21.10 y 23.10, Terence Hill y J. Simons: VIVA DJANGO (P|m|14). 13, 14.50, 16.50, 18.50, 20.50 y 22.50 Not. Sáb. trasnoche.

★ IGUAZU. Lavalle 940, 392-4431. 14, 16.10, 18.20, 20.40 y 22.50: Not. Tec. Pia Degermark: ELVIRA MADIGAN Sáb., trasnoche. (P|m|18).

★ IDEAL. Suip. 378, 35-3300. Calef. Loc. num. en vta. para hoy y 8 días de antic. Bol. 10 a 23 hs.: 9ª SEMANA DE Extr. éxito 15.15, 18.45 y 22.25: Sáb. Trasnoche 1.10 h. Toda la magia del Supercinerama en:

Estación Polar Zebra
Estación Polar Zebra

(S|R.), con Rock Hudson, Ernest Borgnine, Patrick McGoohan y Jim Brown. Una obra maestra de suspenso y aventura. 14.45, 18.15 y 22.5: Suc. y Variedades.

★ LIBERTADOR. Corr'tes 1234, 40-7443. 13.25, 15.55, 18.20, 20.45, y 23.15, H. Andersson, G. Lindblom: PAREJAS AMANTES (P|m|18|añ.) 13, 15.20, 17.35, 20.20 y 22.50: Notic. Sábado trasnoche, a la 1.15 hs.: Parejas amantes.

★ LOIRE. Ctes. 1524, 49-1900. (Road-show de arte). 13.10, 15.25, 17.50, 20.15 y 22.40: Polanski y un pacto con los brujos:

El Bebé de Rosemary

(P|m|18), con Mia Farrow.

★ LORCA. Corr'tes, 1428. 40-5012. 14.50, 16.50, 18.50, 20.45, 22.45 hs.: Notic. Arg.: 13, 15, 17, 19, 21 y 23: Una obra adulta en sus intenciones y en sus libertades:

Adorado John

con Ch. Schollin y J. Kulle. (P|18).

★ LORRAINE. Ctes. 1551, 46-7303. 13.20, 14.50, 16.30, 18.10, 19.50, 21.30 y 23.10, un Godard desprovisto de prejuicios:

Made in USA

(P|m|18). Mañ.: Horoshima mon amour.

★ LOS ANGELES. Corr'tes, 1770, 40-3742. Unica sala en el mundo consagrada a:

WALT DISNEY

A las 13.50, 15.25, 17.15, 19, 20.50 y 22.35: Not. y narrada en castellano. Graciosísimo dibujo animado de largo metraje, en brillante tecnia.

El Libro de la Selva
El Libro de la Selva

★ LOSUAR. Ctes. 1148, 40-0100. (Road-show de arte). 14, 15.35, 17.25, 19.15, 21.10 y 23. Vuelo poético en un cuento de amor:

David y Lisa

(P|m|14). (Copia nueva). Próxima: 2001: Odisea del espacio.

★ LUXOR. Lavalle 669, 392-3898. 14.5, 17, 19.50 y 22.40: Omar Sharif, C. Deneuve, Ava Gardner y J. Mason en: MAYERLING en 70 m|m. y Tec. (P|m|14). [illegible], 16.40, 19.30 y 22.25: Noticiario.

GASTON, EL HIJO DE PINKY, ES DE LA ERA ESPACIAL Y OLIMPICA

CUMPLIO UN DIA. Pinky, feliz con su hijo Gastón, nos habló de un simpático telegrama enviado a Cantinflas.

Las telefonistas del Sanatorio de la Pequeña Compañía de María, donde se encuentra internada Pinky, comentaban hoy "haber recibido más llamados para la bella locutora que entrellas contienen las galaxias".

La metáfora, aunque un tanto rebuscadilla, está muy a tono con esta Era Lunar. Pero además, y eso es lo importante, es cierta. Las llamadas se suceden en serie, como pudimos comprobar, y la respuesta es siempre la misma: "La señora Pinky y Gastón se encuentran bien... No, lo lamento, pero los doctores prohibieron que pasásemos a la habitación llamados telefónicos".

Esto lo observamos durante una espera que duró 45 minutos, mientras Pinky era peinada por su hermana Raquel,

Pinky —hermosa, feliz y tranquila— nos aseguró que tan contento como ella y Raúl estaba el pequeño Leonardito, "al que hemos preparado con tiempo a fin de que no tenga celos".

—¿Cuándo dejará el sanatorio?

—Todavía no lo sé. Pero supongo que el lunes o el martes... Tengo muchas ganas de volver a trabajar, de volver con Héctor Ricardo García al programa "Siete y medio",

Sobre una mesa había gran números de telegramas; cuando se lo hicimos notar, nos dijo: "Pero el mejor de todos es el que le mandó Raúl a Cantinflas comunicándole que nuestro hijo había nacido en la era olímpica y espacial".

—¿Y eso de olímpica?

—Bueno... ocurre que la historia "terrenal" de Gastón empezó precisamente cuando se realizaban las Olimpiadas en México... Fue en octubre, hace exactamente nueve meses".

Hola...!
Otra vez con Uds. para traerles
la porción diaria del riquísimo
DULCE DE LECHE

Claro! En un SACHET DULELE!

DULELE S. A. - Avda. Pavón 1334/36
Tel. 208-9068 - Avellaneda

LA FAMILIA TELERIN
En una gran película A TODO COLOR

el mago de los sueños

dirección F. MACIAN
APTA PARA TODO PUBLICO

6 a. semana

GAUMONT
Horarios 13.30 - 15.15 - 17.10 - 19

ASTRAL (MUNRO) - MAYO (VILLA ADELINA) - SUPER (BOULOGNE)
MAR (VILLA MARTELLI) - HISPANO (SAN FERNANDO)
VIRREYES (VIRREYES) - LUXOR (CARAPACHAY) - SELE (SAN JUSTO)
GRAN SAN JUSTO (SAN JUSTO) - MONUMENTAL (LOMAS DEL MIRADOR)
GRAN CASANOVA (ISIDRO CASANOVA) - LAS FLORES (V. INDUSTRIALES)
GONZALEZ CATAN (GONZALEZ CATAN) - RADAR (MERLO) - NUMANCIA (LUJAN)
REX (LANUS) - REX (BERAZATEGUI) - GRAN SUD (NECOCHEA)

¿Por qué JORGE SALCEDO proclama su felicidad?

¿Por qué no todo es dicha en la vida de FAVIO y CAROLA?

lea Radiolandia
NUMERO EXTRAORDINARIO

Bora-Bora: Obsceno

PERUSA, Italia, 24 (EFE). — El Tribunal de Apelaciones de Perusa, ha dictaminado hoy el secuestro del filme "Bora-Bora" y su retiro inmediato de las salas de cine de todo el país, después de considerar un nuevo recurso jurídico presentado por el fiscal

El Tribunal de Apelación de Perusa, ha condenado al productor Alfredo Bini y al director Hugo Liberatore, a seis meses de cárcel y 60.000 liras (98 dólares de multa) también los protagonistas han sido condenados.

★ MAJESTIC. Pueyrredón 230. - 87-9636. Calef. Cont. 15.20, 19 y 22.40, últ. días: Fantasía; de W. Disney. 14, 17.20 y 21: Blanca Nieves y los 7 enanos. Niños, $ 150.

★ METRO. Cerrito 570. 35-4219. 14.3, 16.13, 18.28, 20.43 y 23:

Una Historia de Tres Extraños

(P|m|14). Metrocolor. Patricia Neal, Jack Albertson. 13.45, 15.55, 18.10, 20.25 y 22.45: Noticioso.

★ METROPOLITAN. Ctes. 1343. 40-6816 y 1064. 14, 18 y 22 en punto.

Premiada con el Oscar de Oro por la Academia de Ciencias y Artes Cinematográficas de Hollywood:

La Guerra y la Paz

70 mm. Sovcolor y sonido estereof. S|R. 13.40, 17.40, 21.40: Not. Bol. 10 a 23: La guerra y la paz. El sáb. se exhibirá 14.30, 18.30, 22.30.

★ MONUMENTAL. Lavalle 780. 13.55, 16.50, 19.35, 22.25: Notic. y Mac Laine en un filme inolvidable:

SWEET CHARITY

(P|m|14|a.) 70 mm. Sáb. trasn.

★ MUNDIAL. Ctes. 930. 392-3543. Cont. desde las 13. Dibujos en color. Cómicos. Walt Disney y sus personajes.

★ MUNIC. GRAL. SAN MARTIN. Ctes. 1530. 46-8611. 13.15, 16.45, 18.20, 20.10, 21.55, 23.35. Buster Keaton en: El General. S|R. 16.35, 18.5, 19.50, 21.45, 23.25: Not. Mat.: Los tres mosqueteros. Platea $ 150.

★ MUNIC. P. ALVEAR. Ctes. 1659. 46-0626. 20, 21.15, 22.30 y 23.45: De la Tierra a la Luna: la increíble historia de la Misión Apolo. Platea $ 100.

★ NORMANDIE. Lavalle 861. 392-1000. Calefac. 12, 13.55, 16.5, 18.20, 20.35 y 22.55: Suc. Arg. y

Demasiado para Vivir

con D. Bianchi, S. Chaplin, C. Brook (policial). Color Cinemascope. (P|m|14). Próx.: Star Black.

★ OCEAN. Lavalle 739. 392-1515. 13, 16.30, 18, 20.30 y 23.5. Luis Sandrini, L. Flores, N. Ibáñez Menta: KUMA CHING

(P|m|14|a.) en Eastmancolor; 15.10, 17.40, 20.10 y 22.45: Notic. Próx. estr.: El bastardo, con G. Gemma, Rita Hayworth. Tech.

★ OPERA. Corrientes 860. 35-1238. Calef. constante. 13.40, 15.55, 18.15, 20.40 y 23, un notable estreno:

Una Historia de Tres Extraños

obra laureada con el Premio Pulitzer, con P. Neal, J. Albertson y M. Sheer. Metrocolor. (P|m|14). 13.20, 15.25, 17.50, 20.15 y 22.35: Suc. Arg. Próximo estreno:

LA RELIGIOSA

con las audaces revelaciones del célebre libro de Diderot con A. Karina, M. Presle y L. Pulver. (P|18).

★ PARAMOUNT. — Lavalle 845. 392-2098: 15, 18.35, 22.5:

ROCCO Y SUS HERMANOS

(P|18|a). El inolvidable filme de Luchino Visconti, c|Alain Delon, Annie Girardot. 14, 18.10, 21.40: Notic. Loc. Num. Sábado trasn.: Rocco y sus Hermanos.

★ PARIS. Lavalle 769. 392-2010. Calef. Plat., $ 200. 13.15, 16.30, 19.45 y 23:

LA VENUS MALDITA

L. Leblanc. 14.45, 18 y 21.15: Pasión oculta. Not. (P|m|18). Sábado, trasnoche.

★ PLAZA. Corrientes 939. 392-2377. 13.30, 15.40, 18, 20.15: y 22.40. Var.: 13.45, 16, 18.20, 20.45 y 23: Viva la actualidad del momento en:

LOS PRIMEROS EN LA LUNA

en 70 mm. y Tec. con Edward Judd. S|R.

★ PREMIER. Ctes. 1565. 46-2113. 14, 16.45, 19.35 y 22.25: Not. y

Romeo y Julieta

(Inc|m|14). Color. Un clásico de Shakespeare, dirigido por Zeffirelli. Precios rebajados.

★ PRINCESA. Suip. 460. 392-1112. 11, 14.35, 18.35 y 22.40:

ASALTO A LAS VEGAS

Tec. 13, 17 y 21: Drácula vuelve de la tumba. Tec. (P|m|18). $ 110.

★ REAL. Esmeralda 425. 392-3000. Calef. Cont. dde. las 12 hs. Platea, $ 120. Gran fest. del dib. en Tec. con El Pato Donald, Pluto, Mickey, Pájaro Loco; Not.

★ RENACIMIENTO. Lavalle 925. 35-1850. Cont. 15.30, 19.10 y 22.55: Cara de Angel con Ringo Wood, 13.30, 17.10 y 20.50: 4 dólares de venganza, con Robert Wood (P|14).

★ ROSE MARIE. Ctes. 780. 45-6148. (P|m|18). C. Cardinale, Frank Nero en:

EL DIA DE LA LECHUZA

G. Lollobrigida en: La muerte puso un huevo.

★ ROTARY. Ctes. 565. 49-7061. Cont. Not. Yo maté a Rasputín. (P|m|18). Gert Frobe.

★ SARMIENTO. Lav. 858. 392-3334. Calefac. 13.10, 15, 16.55, 19, 21.10 y 23.15. Tech. Gunter Stoll y Eva Christian en:

EL MATRIMONIO PERFECTO

(P|m|18|a.) Basada en la obra del Dr. Van De Velde: 14.35, 16.30, 18.30, 20.40 y 22.45: Notic. Sáb., en func. trasn.: 1.10 hs.

★ SEL. LAVALLE. Lav. 921. 35-0253. 12.30, 15.50, 19.25 y 23:

DINAMITA JOE

Rik Van Nutter; 14.10, 17.45 y 21.10: Desafío a los pistoleros, R. Barrison. Cont. Platea $ 150.

★ TROCADERO — Lavalle 820. 392-1455. Hoy, 13.20, 16, 18.30, 20.50 y 23.15 hs.

LA BANDA BONNOT

(P|m|18). en Eastmancolor, con Bruno Cremer, Annie Girardot. 13, 15.10, 18, 20.25 y 22.50: Not. Loc. Num. Sáb. Trasnoche a la 1.30:

ALMAGRO

★ PALACIO DEL CINE. Riv. 3636. 88-4818. Cont. 15.30, 19 y 22.40:

ADORADO JOHN

J. Kulle y C. Schollin. 14, 17.30 y 21: [illegible] J. C. [illegible] (P|m|18). [illegible]

[illegible]

★ ROCA. Rivadavia 3758. 87-1317. Calef. 14.55, 18.50 y 22.50, F. Anglade en

CAROLINE CHERIE

V. de Sica (P|18); 16.45 y 20.45: Atentado al pudor, con E. Riva; 14.40, 18.30 y 22.30: Suc. Arg. Próx. estr. Demasiado para vivir, con C. Brook.

BELGRANO

★ BELGRANO. Cabildo 2356. — 73-5691. Cont. 14.50, 18.45 y 23.5: Charly. 16.40 y 21.5: Los paraguas de Cherburgo. 14.20: Var. (P|14).

★ CABILDO. Cabildo 2347. 73-2852. 14.20, 18.45 y 22.50: 2001: Odisea del espacio. 16.45 y 21: Operación Crossbow. Cont. S|R.

★ CUMBRE. G. del Río 4127. 70-5572. Calef. S|R. 17.35 y 21.50: 2001: Odisea del espacio. 15.30 y 20 hs.: El mago de Oz.

★ G. BELGRANO. Cabildo 2165. - 78-7200. 14, 17.30 y 21.20: El libro de la selva: 15.40, 19.10 y 23: Síganme muchachos. S|R.

★ G. PAZ. Cabildo 2702. 781-1412. Cont. 13.45, 18 y 22.25:

CHITTY CHITTY, BANG BANG

c|Dick Van Dyke: 16.10 y 20.35: En fuga, de su destino, c|E. Presley; 17.45 y 22.10: Not. S|R.

★ G. SAVOY. Cabildo 2829. 78-6500. Cont. 15.50, 19.10 y 23: Viva Django; Terence Hill. 14.20, 17.25, 20.55: 4 dólares de venganza; Robert Wood. (P|m|14).

★ LIDO. Cabildo 3241. 701-2996. - Príncipe y mendigo, W. Disney; Flor de espías. Cont. 14.30. S|R. Calefacción.

★ MIGNON. Juramento casi Cabildo. 73-3899. 17.15 y 22:

LAS SANDALIAS DEL PESCADOR

A. Quinn, Cinemascope y Tec.; 16.15 y 20.15: Tres mordiscos a la manzana. Jueves: Caroline Cherie.

★ RITZ. Cabildo 685. 77-0686.

¡ 3a SEMANA DE EXITO!

Cont. 15.45, 19.20 y 22.55, Romy Schneider en:

Sissi

en Agfacolor; 14, 17.40 y 21.15: Juventud de una reina. Reestreno exc. con Romy Schneider. S|R. Martes: El diablo sabe por diablo; Las dulces amigas.

BOEDO

★ CUYO. Boedo 838. 97-6975. 14.30, 18.30 y 22.30:

CHITTY CHITTY, BANG BANG

Tec. con Dick Van Dyke: 16.55 y 20.55: El puerto de la muerte. Tec. C. George. S|R.

★ EL NILO. Boedo 1063. 97-2984. - Viva Django: 4 dólares de venganza. Calef. (P|m|14).

★ G. SAN JUAN. San Juan 3246. 97-4293. La noche del día siguiente; Mi nombre es violencia; Los despiadados. Platea $ 150.

★ LOS ANDES. Boedo 777. 97-4233. Sandro y Raphael. Cont. 15.30, 19.15 y 22.50: Quiero llenarme de ti; 14.15, 19.30 y 21: Cuando tú no estás. Niños $ 150.

★ MODERNO. Boedo [illegible]

La fiaca: En mi casa mando yo: El candidato.

★ NAT. PALACE. San Juan 2461. 93-1723. Calef. El fantasma de Barbanegra; El profesor distraído; El reportero chiflado. Niños $ 100.

★ SEL. SAN JUAN. San Juan 2540. 97-3908. Días de ira; Yankee; Del Oriente con furor. Platea $ 120.

CABALLITO

★ MORENO. Rivad. 5050. 90-4303. Cont. Calef. 16.20, 19.55 y 23.30: El libro de la selva; 14.15, 17.40 y 21.20: 20.000 leguas de viaje submarino.

COLEGIALES

★ A. THOMAS. A. Thomas 841. - 54-4999. Calef. Cont. Pl. $ 200 (P|14) 14.30 y 19.20: Dos toreros a la fuerza; 16 y 20.50: Una pistola para Ringo; 17.40 y 22.30: Cara de ángel.

★ ARGOS. F. Lacroze 3455. 54-0673. 15.20, 19.5 y 23:

CAROLINE CHERIE

con F. Anglade y J. C. Brialy: 17.5 y 21: Atentado al pudor, c|E. Riva y J. Brel: 15, 18.45 y 22.40: Suc. Arg. (P|18). Próx. estr.: Demasiado para vivir, con S. Chaplin.

★ ATALAYA. Córd. 4633. 773-0700. 55 días en Pekín; Walt Disney en: Peter Pan. Cont. Pl. $ 100.

★ REGIO. Córdoba 6036. 772-3350. Ruleta mortal: Héroe sin gloria; Campeón sin victoria. Menores $ 50.

★ RIALTO. Córdoba 4287. 86-8764. Calef. El libro de la selva y El príncipe y el mendigo. Cont.

FLORES

★ COLISEO. Bonorino 36 (Altura Riv. 6700). 63-6181. 16.10, 19.20 y 22.40:

EL LIBRO DE LA SELVA

14.10, 17.35 y 20.50: Pinocho, Walt Disney. S|R. Cont.

★ CONTINENTAL. Carabobo 945. - 63-2218. Leonardo Favio en:

FUISTE MIA UN VERANO

Turismo de carretera; Catita es una dama. Menores $ 100.

★ FENIX. Rivadavia 7302. 612-8838. Calef. 14.30, 18.30 y 22.30: Suc. Arg. y la comedia más divertida del año. Tecnicolor

EL GRAN MUNDO DE PAPA

16.30 y 20.35. Alain Delon, Lino Ventura. Los aventureros, tec. S|R. Próx.: Caroline Cherie, tec.

★ FLORES. Rivad. 6661. 63-2701. 14, 18.10 y 22.40: Venga a reír con Dick Van Dyke y L. Jeffries:

CHITTY CHITTY, BANG BANG

Tec.: 16.30 y 20.50: En fuga de su destino, c|E. Presley. S|R.

★ GAONA. Gaona 3263. 59-2551. - Fuiste mía un verano: Turismo de carretera; Todo un hombre. S|R.

★ G. RIVADAVIA. Rivadavia 8636. 69-1356. El deporte predilecto del hombre, R. Hudson; Contra todas las banderas. Cont. 14. Platea $ 60. S|R. Calef.

★ PUEYRREDON. Rivadavia 6871. 612-0389. Calef. Cont. 14.35, 18.30 y 22.40: Suc. Arg. y

CAROLINE CHERIE

C'Scope. Tec. c|F. Anglade, Ch. Aznavour. 16.40 y 20.50: Atentado al [illegible]

pudor, tec. c|E. Riva (P|18). Martes: Est. Demasiado para vivir, tec. c|D. Bianchi.

★ R. INDARTE. R. Indarte 44. - 612-5.00. Cont. 14.30, 17.40 y 21.10: Días de ira: 16.5, 19.30 y 23: Viva Django (P|m|14).

★ SAN JOSE. Riv. 7350. 611-3989. Los destructores, R. Egan; Los chacales, V. Price. Menores $ 80.

★ SAN MARTIN. Rivadavia 7060. - 612-5416. Rebelde sin causa; J. Dean; La última jugada. Cont. 13.30. Platea $ 60. S|R. Calef.

LINIERS

★ G. LINIERS. Av. Gral. Paz 47. 653-2265. Cont. 14, 18.15 y 22.30: Chitty Chitty, Bang Bang. Dick Van Dyke; 16.30 y 21: Puerto de la muerte.

★ ODEON. Montiel 160. 61-7673. Ringo Wood en: Cara de ángel; Ursus en la tierra del fuego. Cont. Cal. (P|m|14).

MATADEROS

★ ALBERDI. J. B. Alberdi 6165. - 68-6496. Cara de ángel; Django no perdona. Cont. Calef. (P|m|14).

★ BUENOS AIRES. Av. del Trabajo 5427. 68-2325. El fantasma de Barbanegra. W. Disney; Bobby, rey de su raza; A botellazo limpio. Cont. 14 hs. S|R. Calef.

★ EL PLATA. J. B. Alberdi 5751. 68-1118. Cont. 15.40, 19.10 y 22.40. T. Hill el cowboy de ojos verdes en: Viva Django: 14, 17.15 y 20.40: Días de ira. Ringo Wood. (P|14).

★ LUGANO. Murguiondo 4062. - 60-3457. Cara de ángel. R. Wood: Ursus en la tierra del fuego; La venganza de Django. Cont. 14 hs.

ONCE

★ LORIA. Rivadavia 2056. 92-1436.

QUIERO LLENARME DE TI

Sandro, M. L. Rey, W. Vidarte; Cuando tú no estás. Raphael.

PALERMO

★ BLEU. Santa Fe 2541. 82-3643. - Cont. desde 14.30 hs. $ 90. El maravilloso mundo de los hermanos Grimm; Siete contra Roma.

★ PARK. Santa Fe 4196. 71-2404. - Deliciosa Margaret; La tramposa. (P|m|18). Platea $ 80.

★ ROSEDAL. Serrano 2454. 72-3101. Goliat y la conquista de Damasco; La esfinge de vidrio. S|R.

★ ROXY. Las Heras 2400. 83-0158. El fantasma de Barbanegra; Pinocho; El tesoro del lago de plata.

POMPEYA

★ SAENZ. Av. Sáenz 459. 91-8455. Sólo se vive dos veces; Operación Trueno; Satánico doctor No; Agente 007, Sean Conery. Cont. Calef.

SUR

★ BUEN ORDEN. B. de Irigoyen 1521. 23-7385. Calef. Niños $ 150. 17.30 y 22:

CHITTY CHITTY, BANG BANG

Dick Van Dyke: 15.35 y 20.10: En fuga de su destino; 14.30 [illegible] El festival de la pantera rosa. Cont. [illegible]

★ CONSTITUCION. B. de Irigoyen [illegible]

1414. 23-0218. Cont. 16.20, 20.40 y 23: Viva Django; 14.30, 18 y 21.15: Cuatro dólares de venganza (P|m|14).

VILLA DEVOTO

★ ACONCAGUA. G. Mosconi 3360. - 50-3008. Lo bueno, lo malo y lo feo; Mensajero de la venganza. Cont. 14 hs. Platea $ 60. Calef.

★ DEVOTO. Av. San Martín 6200. 50-1443. Con el sol en la piel; Sexy alta tensión; María "N", la mujer pecado; El mundo de noche al desnudo. (P|m|14).

★ NOBEL. F. Beiró 3258. 50-3852. Cont. Cinco dragones dorados; Demasiados pillos; El extraño caso del soldado. Platea $ 60. S|R.

VILLA URQUIZA

★ EDEN. Bauness 2593. 51-1135. - Meno es $ 100. Goliat y la conquista de Damasco; La esfinge de vidrio; Cielo, tierra y aventuras. S|R.

★ G. BOURG. Monroe 5268. 52-6119. Chitty Chitty, Bang Bang; En fuga de su destino. Meno es $ 150. Cont.

★ 25 DE MAYO. Triunvirato 4138. 51-1839. 15.43, 19 y 22.30: Viva Django: 14.15, 17.20 y 20.45: 4 dólares de venganza. (P|m|14).

VILLA DEL PARQUE

★ PARQUE. Cuenca 2236. 50-4418. - Cámara de horror: Los muertos congelados. Cont. 14. Pl. $ 60. Calef.

AVELLANEDA

★ COLONIAL. El matrimonio perfecto: La armada Brancaleone; Maravillosa Angélica.

★ MAIPU. Chitty Chitty, Bang Bang: En fuga de su destino.

★ MITRE. El libro de la selva; A botellazo limpio; Dibujos.

★ P. AVELLANEDA. Pl. $ 95. Al maestro con cariño; Siete mujeres para los McGregor.

★ PUEYRREDON (Wilde). Chitty Chitty, Bang Bang: En fuga de su destino; El festival de la pantera.

★ SAN MARTIN. Cont. Viva Django; 4 dólares de venganza.

★ SARANDI (Sarandí). Quiero llenarme de ti; Cuando tú no estás; Novios para dos hermanas.

★ WILDE (Wilde). Pl. $ 95. Al maestro con cariño; El bocón.

BERNAL

★ MONUMENTAL. 9 de Julio 892. Continuado. Calefacción.

2001: Odisea del Espacio

en colores; El vengador de Bombay. S|R.

SAN MARTIN

★ ATENEO. El libro de la selva; El tío del mono.

★ MORENO. Kuma Ching; La muchachada de a bordo; Adiós, Pampa mía.

★ PLAZA. Adorado John; Seis mujeres para el asesino; El hombre que mató a Billy The Kidd.

★ MAJESTIC (V. Ballester). Charly; El rebelde solitario.

★ SARMIENTO. (V. Ballester). El libro de la selva [illegible] del mono. [illegible]

SEPARARON A AIELLO EN CANAL 7. LA NIÑA DE TIRITANDO PIDE MEDIO MILLON A RCA. NUNCA ES TARDE PARA DELMA RICCI. CON OLMEDO TUVIERON MIEDO LOS SOFOVICH. VUELVE TELECATAPLUM

crónica

FIRME JUNTO AL PUEBLO

Buenos Aires, Jueves 24 de Julio de 1969

En la víspera las autoridades del canal estatal decidieron rescindir el contrato al periodista deportivo Horacio Aiello, quien se encontraba conchabado en la televisora oficial hasta el mes de abril del año próximo. De esta forma **don Aiello debió despedirse ayer** de los micrófonos con el partido Boca - Atlanta, **trascendiendo que apelará judicialmente** por la actitud asumida por Canal 7, con la intención de que la medida sea reconsiderada o que, en su defecto, se le abone el importe mensual que estipula su contrato.

Era rumor circulante ayer en los pasillos de Alem y Viamonte que **para reemplazar a don Aiello la televisora habría contratado los servicios del discutidor periodista Pepe Peña**, el sardónico.

• COSA DE LOCOS

"¡Pero esto es cosa de locos!", fue lo primero que atinó a decir el perplejo Carlos Garbarino, gerente de propaganda del discográfico sello RCA Víctor, **cuando sobre su escritorio se encontró con una factura por 460.000 pesos enviada por la modelo Liliana Caldini** (la chica de "Tiritando") por concepto de honorarios por fotos efectuadas. Don Garbarino no podía creerlo pero era cierto.

Sucedió que, para notas a publicar en diversas revistas, **la grabadora había llamado al creador del taquillero tema —Donald— y a la adolescente pero avispada modelo**, quien se prestó solícitamente a las tomas entendiendo que se trataba de un trabajo profesional más. **"Sin duda me llaman como modelo para la campaña de Donald"**, se decía la Caldini, **quien había tomado al juvenil intérprete como un producto más a publicitar.** Publicadas, que fueron las fotos conjuntas en varias revistas especializadas, la vivaracha doña Liliana recortó las fotos e hizo sus cálculos: **"Tantas fotos publicadas, a tanto por toma: es igual a tanto"**. La suma le dio 460.000 pesos que ahora pretende cobrar a la despavorida grabadora.

• AGUARDADO RETORNO

Para el 27 de setiembre próximo está anunciando el debut de uno de los artistas extranjeros que mejores comentarios despertara cuando su anterior presentación en nuestro video: **el francés Gilbert Becaud.** Como se recordará, el referido cantante de peculiarísimo estilo actuó años atrás por la televisora palermitana, donde cosechó aplausos sinceros de la audiencia y **hasta un premio de los cronistas especializados.**

Ahora don Gilbert decidió cambiar de televisora, ya que presentará un ciclo de cuatro programas musicales a través de las pantallas de Canal 13. **Será cuestión de ver muy bien el director de cámaras que le van a colocar, no sea cosa que después se estropee todo.**

• LLEGO EL CORTE

Si bien la noticia no tomó aún estado público, trascendió en la víspera que una conocida y norteamericana agencia de publicidad que produce para Canal 13 lacrimógeno teleteatro **tiene, entre sus planes inmediatos, el rebajar a la mitad el presupuesto asignado a este ciclo.** El mismo, que asciende al orden de los **250 millones de pesos anuales**, al quedar de esta forma podado dejará sin trabajo a no pocos actores y actrices. Por lo pronto se sabe que **la poda llegaría incluso al elenco estable de la tira, en donde quedarán apenas dos de las cinco actrices actualmente en vigencia.**

• RUPTURA SENTIMENTAL

Muy preocupada se encontraba últimamente la xuberante y atlética Elvira Porcel. Tal como primiciáramos en su oportunidad, para esta altura del año **la apetitosa doña Elvira** se debía encontrar en nuestra ciudad **con el poderoso petrolero texano al que ella conociera en viaje por el Caribe** y al cual, tras ardorosos conatos pasionales, **la muchachita llamaba cariñosamente Willie.**

Pero resulta que el tal Willie, quien debía viajar a Buenos Aires para formalizar promesa de matrimonio, en lugar de trasladar al Río de la Plata su presencia física **se limitó a enviar a doña Elvira una carta** —en papel rosa— **con un pasaje de ida a Texas que ponía a disposición de la Porcel.** Decididamente contrariada con esta actitud, la figurita de "Telecómicos" devolvió el pasaje en cuestión **informando al mismo tiempo al vivaracho Willie que todo entre ellos había terminado.**

DONALD: *Promoción cara.*

OLMEDO: *Hago lo que quiero.*

• NUNCA ES TARDE

El último fin de semana se presentó en la revoltosa ciudad de Montevideo, con firme éxito de público, **la compañía que encabezan Luis Sandrini y Angel Magaña** con la obra "Así es la vida". Entre los integrantes del elenco figura la todavía vigente Delma Ricci, **la fotográfica.**

La diminuta y desprejuiciadita actriz **no regresó con sus compañeros a Buenos Aires** para recién volver a Montevideo el próximo fin de semana, **sino que partió con maduro hombre de negocios, de ascendencia eslava, en un crucero por las playas de Brasil.** Es que el amor no tiene edad para llegar.

• HIJOS Y ENTENADOS

Es cosa sabida que cada trabajo extra que realizan los integrantes del núcleo de actores que manejan los hermanitos Sofovich **significa para éstos un nuevo rubro de ingresos.** Es decir, por hacer avisos publicitarios, participaciones en programas o incluso actuaciones en clubes utilizando los personajes que interpretan en los programas producidos por los Sofovich, **los actores abonan a los hermanitos un porcentaje de sus respectivas retribuciones.** Esto, que hasta hace poco era obligatorio para todos, **tiene actualmente una excepción: el agrandado Alberto Olmedo.**

En efecto, don Alberto suele efectuar actuaciones con su cítrico personaje "Rucucu" en clubes o festivales (incluso ha filmado avisos) y, aunque se presenta con toda la indumentaria característica (galera, bigotes, jacquet) **no por ello paga un solo peso de derecho a los Sofovich, quienes no se atreverían a reclamarle nada por temor a un enojo** del taquillero intérprete cómico. **Parece que les ha llegado la horma de su zapato.**

• PAPAITO SABETODO

Con el divertido mote de "Papaito Sabetodo" han decidido bautizar en los pasillos de Canal 13 al macrocéfalo, casi calvo, circunferencial y cincuentón productor Bernardo Gavi, quien con su eterna carpeta bajo el brazo (se asegura que en la misma lleva secretísimas anotaciones futbolísticas) gusta de intervenir en todo tipo de conversación, opinando con gran solvencia y erudición, **asegurando tener siempre la información más fidedigna.**

El apodo llegó a oídos de don Bernardo, a quien no causó gracia alguna el asunto, **negando el saludo de ahora en más a no pocos elementos.** Entre quienes se contaban entre sus amigos y para quien don Bernardo profesa actualmente crecida indignación **se encuentra la movediza productora Nelly Raymond**, a quien se sindica (acertadamente o no) como autora de una de las más maquiavélicas bromas sobre don Bernardo. Según doña Nelly, **Gavi habría estado presente en el lanzamiento de la Apolo 11, declinando amablemente una invitación de la NASA a viajar con los astronautas Armstrong y Aldrin**, reemplazando a Collins, para que éste no se sintiera postergado. **Muy humano el Bernardo.**

• POR LA VUELTA

Muy ufanos pudo detectarse días pasados, transitando por el centro de Buenos Aires, a los laureados y orientales productores Jorge y Daniel Scheck, **quienes bajo el seudónimo "Los Lobizones" despertaron en Buenos Aires el interés por un nuevo tipo de humor televisivo con su recordado programa "Telecataplum".** Los hermanitos en cuestión se aprestan ahora a volver a las pantallas porteñas con su creación, **existiendo conversaciones al respecto con las autoridades de Canal 13**, televisora que podría sacar al aire el citado y humorístico ciclo a partir del próximo mes de setiembre.

Aseguraron los Scheck que disponen de chistes nuevos. Detalle muy importante.

• LAS ULTIMAS

★ Nuevo programa tanguero comenzará por la televisora estatal. Se titulará "Aquí está el Tango", saldrá al aire los miércoles a las 22,30, y **en su elenco figuran ya Roberto Goyeneche, Miguel Caló, Nelly Vázquez y Ricardo Guzmán.**

★ Sin fecha de salida prevista aún, trascendió que Canal 7 pondrá en pantallas proximamente "Galas del floklore", **ciclo en el que actuarán E. Falú, Julia Elena Dávalos, Daniel Toro, Cuarteto Zupay, Ariel Ramírez y Zuma Paz. Casi nada.**

★ Tampoco tiene fecha establecida un nuevo ciclo teleteatral titulado "Teatro argentino", que con **las principales obras de Armando Discépolo pondrá en pantallas Canal 7** a partir del mes de agosto próximo.

★ **En "Super show" reaparece pronto por las pantallas de la televisora estatal la litoraleña y exitosa intérprete Ramona Galarza, la hermana del suave coreógrafo Pedrito Sombra.**

SUS CARTAS ESTAN ECHADAS

M	N	E	P	E	D	O	N	I	R	E
O	O	N	X	S	T	I	R	T	M	O
A	R	T	D	E	A	B	M	E	I	U
L	D	C	E	A	A	N	L	A	O	N
Z	M	N	A	U	T	L	E	O	S	R

En estos 60 naipes se encuentra encerrado un mensaje para usted. Acaso se trata de un augurio o de una advertencia que no deberá desestimar. Para dar con el mensaje que corresponda al lector, éste debe proceder de la siguiente manera: Si su nacimiento se ha registrado entre los días 5 y 11 (no importa el mes), elegirá PICAS. Si se ha producido entre los días 12 y 19, TREBOL. Si lo fue entre los días 20 y 27, DIAMANTE. Y finalmente, si su advenimiento al mundo aconteció entre los días 28 y 4, su palo será CORAZONES. Una por su orden —leyéndolas de izquierda a derecha— las letras que llevan las cartas correspondientes a la fecha en que nació y escríbalas.

PROGRAMA PARA HOY

13
- 2 Las Aventuras de Mister Magoo
- 7 Los que Triunfaron en el Festival del Futuro
- 9 Me Llamo Julián Te Quiero
- 11 Un Paso al Más Allá
- 13 La Cruz de Marisa Cruces

18.30
- 2 Conflictos Humanos
- 9 Gánele a Calígula
- 11 El Agente de Cipol
- 13 El Amor Tiene Cara de Mujer

19
- 2 Notidós
- 7 Redacción 7
- 13 Tarzán

19.30
- 2 Lluvia de Estrellas
- 9 Nuevediario Extra
- 11 Noticiero

20
- 2 Espionaje en la Malasia
- 7 Dimensión Desconocida
- 11 Los Campeones
- 13 Telenoche

20.30
- 7 Don Bueno
- 9 Matraca Boom
- 13 El Circo de Marrone

21
- 2 Los Comandos de Garrison
- 11 Miryam de Urquijo

21.25
- 7 Redacción 7

21.30
- 7 Super Show
- 13 Viendo a Biondi

22
- 2 Cine "Esclavos de Babilonia" (Norteamericana)
- 9 Un Pacto con los Brujos
- 11 Enigma
- 13 La Campana de Cristal

22.25
- 7 Redacción 7

22.30
- 7 El Abogado del Diablo Periodístico

23
- 11 El Repórter Esso

23.15
- 11 Tiempo Nuevo Periodístico

23.30
- 2 El Mundo que Yo Vi Periodístico - cultural
- 7 Redacción 7
- 9 Nuevediario Empresario
- 13 Noticiero 13

23.45
- 9 Cine "El Vampiro" (Mexicana)

24
- 2 La Respuesta "La copa diabólica"
- 13 Cine "Pecadora" (Argentina)

Al Cierre:
- 9 La Voz del Concilio
- 11 Palabras de Vida

LAS AVENTURAS DE BATMAN Y ROBIN — Por: BOB KANE
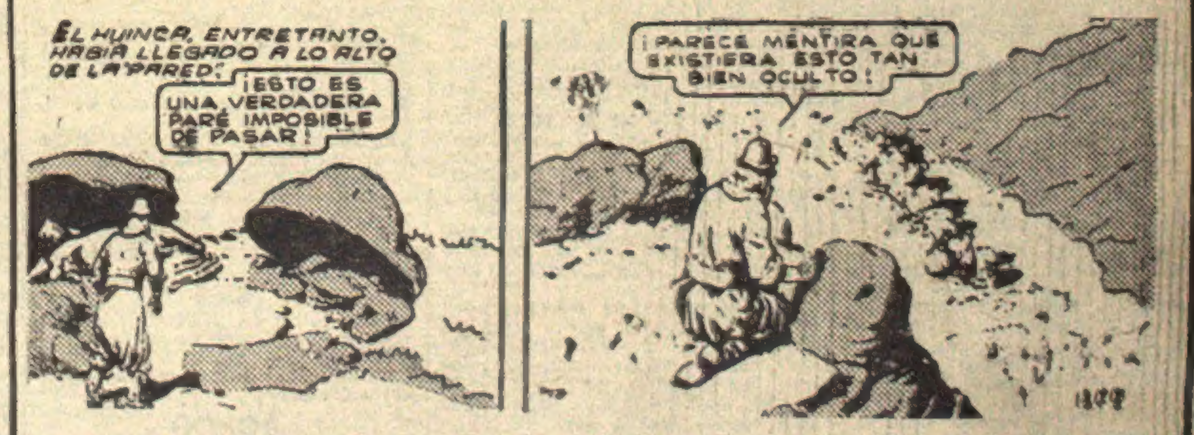
EL HUINCA — Por: ENRIQUE J. RAPELA